

Sisällysluettelo

JATE, 11.6.2020 16:15, Pöytäkirja

§ -3 Pöytäkirjan kansilehti (läsnäolijat)	1
§ -2 Pöytäkirjan kansilehti (sisällysluettelo)	3
§ -1 Pöytäkirjan kansilehti (vakiopykälät)	4
§ 13 Päijät-Hämeen jätelautakunnan alueen jätehuoltomääräykset 1.8.2020 alkaen	5
Liite: Liite 1 Päijät-Hämeen jätelautakunnan alueen jätehuoltomääräykset	10
Liite: Liite 2 Päijät-Hämeen jätelautakunnan alueen jätehuoltomääräykset, SV	39
Liite: Liite 3: Lausunnot ja mielipiteet	68
Liite: Liite 4 Vastine lausunnot ja mielipiteet	101
Liite: Liite 5 Perustelumuistio	107
§ 14 Päijät-Hämeen jätetaksa 1.8.2020 alkaen	124
Liite: Liite 1 Päijät-Hämeen jätetaksa 1.8.2020	128
Liite: Liite 2 Päijät-Hämeen jätetaksa 1.8.2020, SV	157
Liite: Liite 3 Lausunnot	185
Liite: Liite 4 Lausuntovastine	212
§ 15 Jätteenkuljetuksen seuranta 2019	213
Liite: Jätteenkuljetusraportti 2019	215
§ 16 Tiedoksi merkittävät asiat	229
Liite: Jäteasiamiehen viranhaltijapäätökset 8.4. - 3.6.2020	230
Liite: Jättemaksun kertymä 2019	233
§ 17 Muut asiat	236
§ 9998 Oikaisuvaatimusohjeet ja valitusosoitus	237

Päijät-Hämeen jätelautakunta
Pöytäkirja

n:o 3/2020

Aika: 11.06.2020 klo 16.15–17.35

Paikka: Askonkatu 2 Lahti 4. krs/Salpausselkä / sähköinen kokous

Läsnä:

Varsinaiset jäsenet:

Markus Pälli, puheenjohtaja
Ida Rantanen (*
Neea Similä (*
Saara Kiiskinen (*
Johanna Suppi (*
Vesa Knuuttila
Torsti Hokkanen (*
Timo Hildén (*
Eira Rosberg-Airaksinen, varapj. (*
Ilpo Siljander (*
Miia Kangas

Varajäsenet:

Marketta Kitkiöjoki
Mika Järvinen
Kyösti Kari (*
Alettin Basboga, saapui klo 16.31
jätehuoltomääräysten esittelyn aikana (*
Elina Ojala (*

Sysmän kunnanjohtaja
Sysmän kunnanvaltuuston puheenjohtaja
Kärkölän kunnanhallituksen edustaja
Lahden kaupunginhallituksen edustaja

Lahden ympäristöjohtaja

Esittelijä:

Olli Alho
Mika Kemppainen

kaupunkikehitysjohtaja
rakennus- ja ympäristövalvonnan johtaja

Poissa:

Mika Penna
Miikka Lönnqvist
Satu Orho
Toni Pursiainen
Sanna Kumpumäki

jäsen
jäsen
jätehuollon suunnittelija
jätehuollon suunnittelija
jätehuollon suunnittelija

Asiantuntijat:

Tiia Yrjölä

jäteasiamies, kokousasioiden esittely klo
16.21–17.12

Pöytäkirjanpitäjä:

Jaana Hovatov (*

valmistelusihteeri

(* Paikalla Teams-etäyhteyden kautta.

Päijät-Hämeen jätelautakunnan puolesta:

Markus Pälli

Jaana Hovatov

Pöytäkirja tarkastettu ja hyväksytty Lahdessa kesäkuun 15. päivänä 2020

Neea Similä

Miia Kangas

Pöytäkirja on ollut nähtävillä yleisessä tietoverkossa osoitteessa <http://www.lahti.fi> Heinolan, Lahden ja Orimattilan kaupunkien sekä Asikkalan, Hollolan, Kärkölan, Myrskylän, Padasjoen, Pukkilan ja Sysmän kuntien osalta kesäkuun 16. päivänä 2020, todistaa;

Jaana Hovatov
Valmistelusihteeri

Käsitellyt asiat

VIRHE. SISÄLLYSLUETTELOON HAKUSANOJA EI LÖYTÄNYT.

Kokouksen laillisuus ja päätösvaltaisuus

Päätös: Puheenjohtaja totesi kokouksen lailliseksi ja päätösvaltaiseksi.

Pöytäkirjan tarkastajien valinta

Puheenjohtajan ehdotuksesta tämän pöytäkirjan tarkastajiksi valittiin jäsenet Neea Similä ja Miia Kangas.



Lahden kaupunki
Päijät-Hämeen jätelautakunta

Päätöspäivämäärä
11.06.2020 § 13

Päijät-Hämeen jätelautakunnan alueen jätehuoltomääräykset 1.8.2020 alkaen

D/346/11.00.07.01/2020

Asian valmistelija /
Lisätietojen antaja Jäteasiamies Tiia Yrjölä p. 044 416 3634

Päätös Päätösehdotus hyväksyttiin.

Päätösehdotus Rakennus- ja ympäristövalvonnan johtaja Mika Kemppainen
Jätelautakunta päättää hyväksyä liitteen 1 jätehuoltomääräykset.
Jätehuoltomääräykset tulevat voimaan 1.8.2020 alkaen.

Perusteluosa **Tiivistelmä**

Päijät-Hämeen jätelautakunta päättää alueen jätehuoltomääräyksistä. Tarve selkeyttää jätehuoltomääräyksiä nousi esille edellisten määräysten valmistelun yhteydessä. Luonnoksessa on pyritty selkeyttämään kieliasua.

Keskeisimmät asiamuutokset koskevat aluekeräyspisteen käyttöoikeutta ja oikeutta keskeyttää palvelu.

Aluekeräyspistepalvelua saisi käyttää vain, jos jätehuoltoa ei voi järjestää kiinteistökohtaisella astialla tai yhteisellä jäteastialla. Aluekeräyspistepalvelua ei voisi keskeyttää, vaikka rakennusta ei käytettäisi, koska aluekeräyspisteverkostoa ylläpidetään myös tyhjiällä olevia kiinteistöjä varten. Lisäksi selkeytettäisiin mm. jätteen polttokieltoa ja lietekaivojen tyhjentämisessä huomioitavia asioita.

Aluekeräyspisteen käyttöoikeus ja aluekeräyspistepalvelun keskeyttäminen (7, 9 §)

Aluekeräyspisteen käyttäjäksi voisi liittyä vain, jos kiinteistölle tai kiinteistökohtaiselle jäteastialle ei ole tietä tai tieyhteys on huono eikä kestä jäteauton painoa. Aluekeräyspisteen käyttäjäksi ei olisi kuitenkaan pakko liittyä, jos jätteenkuljetuksen voi järjestää jättekimpalla eli toisen käyttäjän kanssa yhteisellä jäteastialla. Muutoksen tarkoituksena on vähentää aluekeräyspistekäyttäjien määrää erityisesti Sysmän ja Heinolan haja-asutusalueella. Aluekeräyspisteissä on ollut roskaantumisongelmia ja roskaantumista on ollut mahdoton ehkäistä suurten käyttäjämäärien

Lahden kaupunki
Päijät-Hämeen jätelautakunta

Päätöspäivämäärä
11.06.2020 § 13

vuoksi.

Nykyisestä poiketen aluekeräyspistepalvelua ei myöskään voisi keskeyttää, kun rakennusta ei käytetä. Jätteen kotinoutopalvelun voisi edelleen keskeyttää. Hakemuksesta jätehuoltoviranomainen voisi kohtuullistaa tyhjän rakennuksen aluekeräyspistemaksua. Luonnosversiosta poiketen aluekeräyspistepalvelun keskeyttämistä koskeva muutos tulee voimaan ilman siirtymäaikaa 1.8.2020.

Jätteen polttaminen (15 §)

Jätteen hävittäminen polttamalla on kielletty jo nykyisissä määräyksissä. Niiden soveltamisessa muissa viranomaisissa on ollut kirjavuutta. Uudella muotoilulla on tarkoitus helpottaa viestintää asukkaille ja muiden viranomaisten tulkintaa. Erityisesti risun ja muun vastaavan jätteen hävittäminen haja-asutusalueella on saatettu tulkita sallituksi.

Luonnosversiosta poiketen myös taajama-alueella on sallittu kuivan käsittelemättömän puujätteen, risujen ja oksien polttamista avopoltona nuotiossa tai grillissä.

Jäteastiatyypit (17 §)

Luonnosversiossa PIKA-kontit olivat hyväksytyjen jäteastioiden listassa. Hyväksyttäviä astiatyyppejä on muutettu siten, että PIKA-kontit eivät ole hyväksytyissä astioissa niiden työturvallisuusriskien vuoksi. Kukin yritys voi edelleen kuitenkin hyväksyä ne halutessaan.

Kuljettaminen (24 §)

Erilaatuisten jätteiden sekoittaminen on sallittu, koska Päijät-Hämeen jätelautakunnan alueella pakkausmuovi kerätään energiajätteen seassa.

Kuljetusrekisteri ja tietojen toimittaminen (25 §), Yhteinen jäteastia (jätekimppa) (6 §)

Päijät-Hämeen Jätehuolto Oy lausui, että määräyksiä tulisi muuttaa siten, että myös kiinteistön haltijan järjestämän jätteenkuljetuksen alueilla toimivilta kuljetusyrityksiltä vaadittaisiin toimittamaan samat tiedot kuin PHJ:ltä, jolloin kaikkia toimijoita kohdeltaisiin tasa-arvoisesti. Määräyksistä on poistettu PHJ:n jäteasetuksesta poikkeava raportointivelvollisuus. Tämän vuoksi luonnoksesta poiketen asukkaan tulee ilmoittaa jätekimpoista PHJ:n kilpailuttamalla alueella jätehuoltoviranomaiselle PHJ:n sijaan.



Lahden kaupunki
Päijät-Hämeen jätelautakunta

Päätöspäivämäärä
11.06.2020 § 13

Lietekaivojen tyhjentämistä koskevat määräykset (29§)

Jätehuoltomääräyksissä ei ole aiemmin lietekaivojen tyhjentämisolosuhteisiin liittyviä asioita. Kiinteistön haltijalle määrättäisiin kunnossapitoon ja merkitsemiseen liittyviä vastuita. Kohta on valmisteltu yhdessä lietteenkuljetusyritysten kanssa ja sen tavoitteena on parantaa työturvallisuutta ja selkeyttää vastuita kiinteistön haltijan ja jätteenkuljettajan välillä.

Luonnosversioista poiketen määräyksissä ei oteta kantaa lietekaivon sijoittamiseen vaan sanamuotoa on muutettu koskemaan niitä ja niiden ympäristön kunnossapitoa.

Kuuleminen ja lausunnot

Jätehuoltomääräyksiä valmisteltiin yhdessä Päijät-Hämeen Jätehuolto Oy:n ja ympäristönsuojeluviranomaisten kanssa. Jätelautakunta merkitsi tiedoksi luonnosversion 20.2.2020 ja pyysi alueen kunnilta, kuntien ympäristönsuojelu-, rakennusvalvonta- ja ympäristöterveysviranomaisilta, alueenkuntien sako- ja umpikaivolietettä käsitteleviltä vesihuoltolaitoksilta ja niiden lukuun toimivilta palvelutuottajilta, Hämeen ja Uudenmaan ELY-keskuksilta sekä Päijät-Hämeen Jätehuolto Oy:ltä lausuntoa.

Saadut lausunnot ja mielipiteet ovat liitteessä 2 vastaukset niihin liitteessä 3.

Päätäminen

Jätehuoltomääräykset hyväksytään suomenkielisenä (Liite 1). Taksasta tehdään ruotsinkielinen käännös (Liite 2). Jätehuoltomääräykset tulevat voimaan 1.8.2020 alkaen ja ovat julkisesti nähtävillä 17.6-1.7.2020 Asikkalan, Heinolan, Hollolan, Lahden, Kärkölan, Myrskylän, Orimattilan, Padasjoen, Pukkilan ja Sysmän yleisessä tietoverkossa.

Muutoksenhaku

Kunnallisvalitus

Toimenpiteet

Kuulutus

- Alueen kuntien tietoverkko: Asikkala, Heinola, Hollola, Kärkölä, Lahti, Myrskylä, Orimattila, Padasjoki, Pukkila ja Sysmä

Lahden kaupunki
Päijät-Hämeen jätelautakunta

Päätöspäivämäärä
11.06.2020 § 13

Ote

- Alueen kunnat: Asikkala, Heinola, Hollola, Kärkölä, Lahti, Myrskylä, Orimattila, Padasjoki, Pukkila ja Sysmä
- Alueen kuntien ympäristönsuojeluviranomaiset:
 - Asikkala: Asikkalan ympäristölautakunta
 - Heinola: Heinolan lupa- ja valvontalautakunta
 - Lahti: Lahden rakennus- ja ympäristölupalautakunta
 - Hollola: Hollolan valvontajaosto
 - Kärkölä: Kärkölän ympäristölautakunta
 - Myrskylä: Askolan rakennus- ja ympäristölautakunta
 - Orimattila: Orimattilan ympäristövaliokunta
 - Padasjoki: Padasjoen rakennus- ja ympäristölupalautakunta
 - Pukkila: Askolan rakennus- ja ympäristölautakunta
 - Sysmä: Sysmän tie- ja lupajaosto
- Alueen kuntien rakennusvalvontaviranomaiset
 - Asikkala: Asikkalan ympäristölautakunta
 - Heinola: Heinolan lupa- ja valvontalautakunta
 - Lahti: Lahden rakennus- ja ympäristölupalautakunta
 - Hollola: Hollolan valvontajaosto
 - Kärkölä: Kärkölän ympäristölautakunta
 - Myrskylä: Askolan rakennus- ja ympäristölautakunta
 - Orimattila: Orimattilan ympäristövaliokunta
 - Padasjoki: Padasjoen rakennus- ja ympäristölupalautakunta
 - Pukkila: Askolan rakennus- ja ympäristölautakunta
 - Sysmä: Sysmän tie- ja lupajaosto
- Alueen kuntien ympäristöterveysviranomaiset
 - Asikkala: PHHYKY ympäristöterveyskeskus
 - Heinola: PHHYKY ympäristöterveyskeskus
 - Lahti: Lahden rakennus- ja ympäristölupalautakunta
 - Hollola: PHHYKY ympäristöterveyskeskus
 - Kärkölä: PHHYKY ympäristöterveyskeskus
 - Myrskylä: PHHYKY ympäristöterveyskeskus
 - Orimattila: PHHYKY ympäristöterveyskeskus
 - Padasjoki: PHHYKY ympäristöterveyskeskus
 - Pukkila: PHHYKY ympäristöterveyskeskus
 - Sysmä: PHHYKY ympäristöterveyskeskus
- Alueen kuntien sako- ja umpikaivolietettä käsittelevät vesihuoltolaitokset ja operatiiviset toimijat/palveluntuottajat
 - Asikkala: Asikkalan kunta ja Asikkalan vesi ja satama Oy
 - Heinola: Heinolan kaupungin vesihuoltolaitos



Lahden kaupunki
Päijät-Hämeen jätelautakunta

Päätöspäivämäärä
11.06.2020 § 13

-
- Hollola: Hollolan vesihuoltolaitos ja Lahti Aqua Oy
 - Lahti: Lahti Aqua Oy
 - Kärkölä: Kärkölän Vesi
 - Myrskylä: Nivos Vesi Oy, Loviisan seudun vesi, Porlammin jäteveden puhdistamo, Porvoon vesi
 - Orimattila: Orimattilan Kaupungin vesilaitos
 - Padasjoki: Padasjoen kunnan viemärilaitos
 - Pukkila: Pukkilan kunnan vesilaitos ja Nivos Vesi Oy
 - Sysmä: Sysmän kunnan vesi- ja viemärilaitos
 - Hämeen ELY-keskus
 - Uudenmaan ELY-keskus
 - Päijät-Hämeen jätehuolto Oy
 - Etelä-Suomen aluehallintovirasto
 - Lahden kaupungin säädöskokoelma

Jätehuoltomääräykset Lahden kaupungin internetsivuille 1.8.2020

Liitteenä

1. Päijät-Hämeen jätelautakunnan alueen jätehuoltomääräykset
2. Päijät-Hämeen jätelautakunnan alueen jätehuoltomääräykset, ruotsinno
3. Lausunnot ja mielipiteet
4. Vastine lausunnot ja mielipiteet
5. Perustelumuistio

Päijät-Hämeen jätelautakunnan alueen jätehuoltomääräykset

Asikkala, Heinola, Hollola, Kärkölä, Lahti, Myrskylä, Orimattila, Padasjoki, Pukkila ja Sysmä

Päijät-Hämeen jätelautakunta 11.6.2020



Sisällys

1 Luku	Soveltamisala ja yleiset velvoitteet	4
1 §	Soveltamisala	4
2 §	Määritelmät	5
3 §	Jätehuollon tavoitteet	7
2 Luku	Asuinkiinteistön jätehuollon järjestäminen	8
4 §	Velvollisuus luovuttaa jäte kunnan jätehuoltojärjestelmään.....	8
5 §	Kiinteistökohtainen jäteastia (kotinouto)	8
6 §	Yhteinen jäteastia (jätekimppa)	9
7 §	Aluekeräyspisteen käyttäminen	10
8 §	Kiinteistökohtaisen jäteastian tyhjennyksen keskeyttäminen	10
9 §	Kiinteistökohtaiseen jäteastiaan ja aluekeräyspisteisiin soveltumattomien jätteiden kerääminen ja vastaanotto- ja käsittelypaikat	10
3 Luku	Jätteiden kerääminen ja lajittelu kiinteistöllä	11
10 §	Asumisessa syntyvien jätteiden lajittelu- ja erilliskeräysvelvoitteet.....	11
11 §	Muilla kunnallisen yhdyskuntajätehuollon piirissä olevilla kiinteistöillä syntyvien jätteiden lajittelu- ja erilliskeräysvelvoitteet.....	12
12 §	Tyhjennysvälit	13
4 Luku	Omatoiminen käsittely ja hyödyntäminen	14
13 §	Kompostointi	14
14 §	Muu jätteiden omatoiminen käsittely	14
15 §	Jätteen polttaminen	15
16 §	Jätteen hautaaminen	15
5 Luku	Jäteastiat.....	15
17 §	Jäteastiatyypit.....	15
18 §	Jäteastian merkitseminen	16
19 §	Jäteastioiden täyttäminen	16
20 §	Kunnossapito ja pesu	17
6 Luku	Jäteastioiden sijoittaminen kiinteistöille ja alueellisille keräyspaikoille	18



21 §	Jäteastian sijoittamista koskevat määräykset	18
22 §	Alueelliset jätteiden keräyspaikat	18
7 Luku	Jätteenkuljetus	19
23 §	Kuormaaminen.....	19
24 §	Kuljettaminen	19
25 §	Kuljetusrekisteri ja tietojen toimittaminen	19
26 §	Jätteen vastaanottoaikat	20
8 Luku	Asumisessa syntyvät lietteet ja muut kunnallisen yhdyskuntajätehuollon piiriin kuuluvat lietteet	20
27 §	Velvollisuus tyhjentää lietekaivo	20
28 §	Tyhjennysvälit ja lietteen toimittaminen käsiteltäväksi	20
29 §	Lietekaivojen tyhjentämistä koskevat määräykset	21
30 §	Lietteiden omatoiminen käsittely	21
9 Luku	Roskaantumisen ehkäiseminen.....	22
31 §	Yleisötilaisuuksien jätehuolto.....	22
32 §	Roskaantumisen ehkäiseminen yleisillä alueilla	23
10 Luku	Vaaralliset jätteet ja erityisjätteet	23
33 §	Vaarallisten jätteiden jätehuolto	23
34 §	Vaarallisten jätteiden kerääminen kiinteistöllä.....	24
35 §	Erityisjätteet ja terveydenhuollon vaaralliset jätteet.....	24
11 Luku	Muut määräykset	24
36 §	Tiedottamisvelvoite	24
37 §	Jätehuoltomääräysten valvonta	24
38 §	Poikkeaminen jätehuoltomääräyksistä.....	25
39 §	Voimaantulo.....	25
Karttaliite. Kunnan järjestämän jätteenkuljetuksen alueet Heinolan haja-asutusalue, Heinolan taajama-alue, Orimattilan taajama-alue, Orimattilan Artjärvi, Sysmän haja-asutusalue		26



1 Luku Soveltamisala ja yleiset veloitteet

1 § Soveltamisala

Jäljempänä annetut määräykset ovat jätelainsäädäntöä täydentäviä sitovia jätehuoltomääräyksiä.

Nämä jätehuoltomääräykset ovat voimassa Päijät-Hämeen jätelautakunnan toimialueella.

Näitä jätehuoltomääräyksiä noudatetaan sen lisäksi, mitä jätelaissa (646/2011) ja sen nojalla on säädetty tai määrätty jätehuollon järjestämisessä, roskaantumisen ehkäisemisessä, jätteistä terveydelle tai ympäristölle aiheutuvan haitan ehkäisemisessä sekä jätehuollon valvonnassa.

Jätehuoltomääräyksiä noudatetaan muiden kunnallisten määräysten rinnalla. Mikäli samasta asiasta määrätään muualla, noudatetaan määräyksistä tiukempaa.

Näitä jätehuoltomääräyksiä sovelletaan kunnan jätehuollon järjestämisvelvollisuuden piiriin kuuluviin jätteisiin ja kunnan jätehuollon järjestämisvelvollisuuden piiriin toissijaisesti kuuluviin jätteisiin.

Lisäksi näitä jätehuoltomääräyksiä sovelletaan kunnallisen yhdyskuntajätehuollon piiriin kuuluvilla kiinteistöillä syntyvien tuottajavastuunalaisten jätteiden keräämiseen ja käsittelyyn toimittamiseen.

Elinkeinotoiminnassa syntyvää kunnan jätehuollon järjestämisvelvollisuuden piiriin kuulumatonta jätettä koskevat seuraavat pykälät ja momentit:

2 § Määritelmät

13 § Kompostointi 1, 3, 4, 5 ja 6 momentit

14 § Muu jätteiden omatoiminen käsittely 1-4 momentit

15 § Jätteen polttaminen 1 momentti

16 § Jätteen hautaaminen

17 § Jäteastiatyypit

19 § Jäteastioiden täyttäminen 1, 2, 4, 6, 7 ja 8 momentit

20 § Kunnossapito ja pesu

21 § Jäteastian sijoittamista koskevat määräykset

22 § Alueelliset jätteiden keräyspaikat

23 § Kuormaaminen

24 § Kuljettaminen

28 § Tyhjennysvälit ja lietteen toimittaminen käsiteltäväksi 1-6 momentit

31 § Yleisötilaisuuksien jätehuolto

32 § Roskaantumisen ehkäiseminen yleisillä alueilla

33 § Vaarallisten jätteiden jätehuolto 1, 2 ja 5 ja momentit

34 § Vaarallisten jätteiden kerääminen kiinteistöllä

35 § Erityisjätteet ja terveydenhuollon vaaralliset jätteet

36 § Tiedottamisvelvoite

37 § Jätehuoltomääräysten valvonta



38 § Poikkeaminen jätehuoltomääräyksistä

39 § Voimaantulo

Elinkeinotoiminnassa syntyvän jätteen käsittelyyn ei sovelleta näiden jätehuoltomääräysten 13-16 §:ää siltä osin kuin jätteen käsittelystä on annettu määräyksiä ympäristöluvassa.

Näitä jätehuoltomääräyksiä ei sovelleta siltä osin kuin niistä on muualla säädetty tai määrätty erikseen sairaaloiden, terveyskeskusten, laboratorioden, muiden tutkimus- ja hoitolaitosten sekä eläinlääkintälaitosten tartuntavaarallisen ja biologisen jätteen, viiltävän ja pistävän jätteen eikä eläinperäisen sivutuotteen jätehuollon järjestämiseen.

2 § Määritelmät

Näissä jätehuoltomääräyksissä tarkoitetaan

Aluekeräyspisteellä Päijät-Hämeen Jätehuolto Oy:n ylläpitämää alueellista jätteen keräyspaikkaa. Aluekeräyspisteet on tarkoitettu päivittäisille seka- ja energijätteille.

Asemakaavoitetulla alueella maankäyttö- ja rakennuslain mukaisia asemakaava-alueita, joihin kuuluvat entisen rakennuslain mukaiset rakennuskaava-alueet.

Asumisessa syntyvällä jätteellä kaikkea vakinaisessa asunnossa, vapaa-ajanasunnossa, asuntolassa ja muussa asumisessa syntyvää jätettä sen lajista, laadusta ja määrästä riippumatta.

Asumisessa syntyvällä lietteellä asumisessa tai vastaavassa toiminnassa syntynyttä kiinteistön saostussäiliöihin, pienpuhdistamon lietesäiliöihin tai muihin käsittelyjärjestelmiin kertyvää laskeutuvaa tai kelluvaa ainesta, joka voidaan erottaa jätevedestä omana jakeena, sekä umpisäiliölietettä.

Biojätteellä kotitalouksissa, ravintoloissa, ateriapalveluissa ja vähittäisliikkeissä syntyvää biologisesti hajoavaa elintarvike- ja keittiöjätettä, elintarviketuotannossa syntyvää vastaavaa jätettä.

Energijätteellä muovia ja materiaalihyötykäyttöön soveltumatonta paperi-, pahvi-, tekstiili- ja kartonkijätettä, josta on syntypaikalla lajittelemalla eroteltu sekajäte, hyötyjätteet, PVC sekä vaaralliset jätteet.

Erityisjätteellä jätteitä, joita ei luokitella vaaralliseksi jätteeksi, mutta jotka vaativat haitallisuutensa, laatunsa tai määränsä takia erityiskäsittelyn tai erityisiä toimenpiteitä keräyksen tai kuljetuksen aikana. Erityisjätteitä ovat esimerkiksi viiltävät, pistävät, haisevat ja pölyävät jätteet.

Haja-asutusalueella asemakaavoittamatonta aluetta.

Hyötyjätteellä kierrätystä tai muuta materiaalihyödyntämistä varten erilliskerättävää jätettä kuten biojätettä, paperia, kartonkipakkauksia, metallia, lasipakkauksia tai muovipakkauksia.

Jäteasemalla Päijät-Hämeen Jätehuolto Oy:n ylläpitämää valvottua jätteiden tuontipaikkaa Asikkalassa, Heinolassa, Hollolassa, Lahdessa, Orimattilassa, Padasjoella ja Sysmässä.



Jätehuoltorekisterillä elinkeino-, liikenne- ja ympäristökeskuksen (ELY-keskuksen) ylläpitämää jätelain 142 §:n 1 momentin 2 kohdan rekisteriä, johon sen, joka aikoo harjoittaa jätteen ammattimaista kuljettamista tai toimia jätteen välittäjänä, on tehtävä hakemus toiminnan hyväksymiseksi.

Jätekeskuksella Päijät-Hämeen Jätehuolto Oy:n Kujalan jätekeskusta.

Jätevesijärjestelmän suodatinmateriaalilla maatuivia tai maatumattomia jätevesien puhdistamiseen käytettäviä materiaaleja.

Kartonkipakkauksilla käytöstä poistettuja kuitupakkauksia, kuten maito- ja mehutölkkejä sekä paperi-, aaltopahvi- ja kartonkipakkauksia.

Kierrätyspisteellä tuottajan järjestämiä alueellisia keräyspaikkoja, joissa kerättävänä on ainakin yksi kierrätettävä tai hyödynnettävä jätelaji. Kierrätyspisteellä ei kerätä sekajätettä tai energijätettä.

Kiinteistökohtaisella jäteastialla (kotinouto) Päijät-Hämeen Jätehuolto Oy:n tai kiinteistön haltijan järjestämää jätteenkuljetusta, jossa jätelajit noudetaan kiinteistölle sijoitetusta jäteastiasta tai kahden tai useamman kiinteistön yhteisestä jäteastiasta (jätekimppa).

Kiinteistön haltijan järjestämällä jätteenkuljetuksella jätelain 37 §:n mukaista jätteenkuljetusta, jossa kiinteistön haltija vastaa jätteenkuljetuksen hankkimisesta sopimalla asiasta yksityisen jätteenkuljetusyrityksen kanssa näiden jätehuoltomääräysten mukaisesti.

Kompostoinnilla biologisesti hajoavan jätteen hapellisissa oloissa tapahtuvaa käsittelyä, mikä toteutetaan kompostorissa tai kehikossa.

Kuljetusrekisterillä jätelain 143 §:n mukaista Päijät-Hämeen jätelautakunnan rekisteriä, johon merkitään jätteen kuljettajan toimittamat jätelain 39 §:n 2 momentin mukaiset tiedot kiinteistöistä, joilta jätettä on noudettu, sekä jäteastioiden tyhjennyskerroista kiinteistöittäin ja jätelajeittain.

Kunnan jätehuollon järjestämisvelvollisuuden piiriin kuuluvalla jätteellä asumisessa syntyvää jätettä, mukaan lukien asumisessa syntyvä liete, kunnan hallinto- ja palvelutoiminnassa syntyvä yhdyskuntajäte sekä se liikehuoneistoissa syntyvä yhdyskuntajäte, joka kerätään yhdessä asumisessa syntyvien jätteiden kanssa.

Kunnan jätehuollon järjestämisvelvollisuuden piiriin toissijaisesti kuuluvalla jätteellä (TSV) elinkeinotoiminnan jätettä, jonka haltija on pyytänyt liittymistä kunnan jätehuoltojärjestelmään muun palvelutarjonnan puutteen vuoksi, eikä asianmukaisen jätehuollon järjestäminen terveyden ja ympäristön suojelemiseksi muutoin ole mahdollista. Pyynnön kohteena oleva jäte on pystyttävä käsittelemään kunnallisessa jätehuoltojärjestelmässä.

Kunnan jätehuoltojärjestelmällä kunnan järjestämän jätehuollon kokonaisuutta, jonka kautta kunta huolehtii kunnallisen yhdyskuntajätehuollon piiriin kuuluvista jätteistä. Kunnan jätehuoltojärjestelmä koostuu keräys- ja vastaanottopisteistä, jätelain 35 § mukaisesta jätteenkuljetuksesta sekä jätteiden käsittelystä.

Käymäläjätteellä kuivakäymälöissä syntyvää ulosteperäistä jätettä.



Lasipakkauksilla käytöstä poistettuja pantittomia, korkittomia lasipulloja ja kannettomia lasipurkkeja.

Metallilla käytöstä poistettuja metallipakkauksia sekä kotitalouden pienmetalliesineitä.

Muovipakkauksilla käytöstä poistettuja tyhjiä, puhtaita ja kuivia muovipakkauksia pois lukien PVC-pakkauksia.

Muovilla muita muoveja kuin muovipakkauksia pois lukien PVC-muovi.

Paperilla puhdasta ja kuivaa käytöstä poistettua kierrätyskelpoista paperia.

Puutarhajätteellä pihan ja puutarhan hoidossa syntyvää maatuvaan pienijakeista jätettä, kuten ruohoja, puiden lehtiä, risuja ja oksia.

Päijät-Hämeen Jätehuolto Oy:n kilpailuttamalla jätteenkuljetuksella jätelain 36 § mukaista jätteenkuljetusta, jossa Päijät-Hämeen Jätehuolto Oy vastaa kuntien puolesta jätteenkuljetuksen kilpailuttamisesta sekä tilaamisesta noutamaan jätteet kiinteistöiltä näiden jätehuoltomääräysten mukaisesti.

Sekajätteellä sellaista yhdyskuntajätettä, joka jää jäljelle, kun siitä on erikseen syntypaikalla lajiteltu energijäte, biojäte, muut hyötyjätteet, tuottajavastuunalaiset jätteet, mukaan lukien pakkausjätteet, sekä vaaralliset jätteet omiksi jätelajeikseen.

Tuottajavastuunalaisella jätteellä jätettä, jonka jätehuollosta ja siitä aiheutuvista kustannuksista vastaa jätelain 6 luvun mukaan käytöstä poistetun tuotteen markkinoille saattanut tuottaja tai sen lukuun toimiva tuottajayhteisö. Tuottajavastuunalaisia jätteitä ovat moottorikäyttöisten ajoneuvojen renkaat, romuautot, sähkö- ja elektroniikkalaitteet, paristot ja akut, paperi sekä pakkaukset.

Vaarallisella jätteellä jätettä, jolla on palo- tai räjähdysvaarallinen, tartuntavaarallinen, muu terveydelle vaarallinen, ympäristölle vaarallinen tai muu vastaava ominaisuus.

Yhdyskuntajätteellä vakinaisessa asunnossa, vapaa-ajan asunnossa, asuntolassa ja muussa asumisessa syntyvää jätettä, mukaan lukien asumisessa syntyvä liete, sekä laadultaan siihen rinnastettavaa hallinto-, palvelu- ja elinkeinotoiminnassa syntyvää jätettä.

Yhteisellä jäteastialla (jätekimppa) kahden tai useamman nimetyn kiinteistön yhteistä jäteastiaa.

3 § Jätehuollon tavoitteet

Jätehuollon tavoitteena on suojella terveyttä ja ympäristöä. Jätehuollon tulee aina olla asianmukaista ja jätteet on kuljetettava sekä käsiteltävä hallitusti.



2 Luku Asuinkiinteistön jätehuollon järjestäminen

4 § Velvollisuus luovuttaa jäte kunnan jätehuoltojärjestelmään

Vakituisten ja vapaa-ajan asumisen kiinteistöjen haltijan on luovutettava jäte kunnan jätehuoltojärjestelmään. Lisäksi luovutusvelvollisuus koskee muita asumiseen verrattavia kiinteistöjä sekä kunnan palvelu- ja hallintoiminnan kiinteistöjä sekä liikehuoneistoja, joissa syntyvä yhdyskuntajäte kerätään yhdessä asumisessa syntyvien jätteiden kanssa. Jätehuolto tulee järjestää näiden jätehuoltomääräysten mukaisesti.

Jäte luovutetaan käyttämällä

- kiinteistökohtaisia jäteastioita (kotinouto) tai
- yhteisiä jäteastioita (jätekimppa) tai
- aluekeräyspistettä Heinolan ja Sysmän haja-asutusalueella, Kärkölässä sekä Orimattilan Artjärvellä, mikäli 7 §:n mukaiset aluekeräyspisteen asiakkuuden ehdot täyttyvät.

5 § Kiinteistökohtainen jäteastia (kotinouto)

Päijät-Hämeen Jätehuolto Oy:n kilpailuttaman jätteenkuljetuksen alueilla kiinteistön haltija sopii kiinteistökohtaisen jäteastian tyhjennyksestä ottamalla yhteyttä Päijät-Hämeen Jätehuolto Oy:n asiakaspalveluun. Jätteiden noutamisesta ja kuljettamisesta kiinteistöltä sovitaan näiden jätehuoltomääräysten mukaisesti. Sovittuaan jätteen kuljetuksesta kiinteistön haltija järjestää kiinteistölle jätteiden keräyspaikan sekä hankkii siihen tarvittavat jäteastiat.

Päijät-Hämeen Jätehuolto Oy:n kilpailuttamat seka- ja energijätteenkuljetuksen alueet on määritetty karttaliitteessä:

- Heinolan haja-asutusalue,
- Kärkölä,
- Orimattilan Artjärvi,
- Sysmän haja-asutusalue.

Päijät-Hämeen Jätehuolto Oy:n kilpailuttamat biojätteenkuljetuksen alueet on määritetty karttaliitteessä:

- Heinolan taajama-alue,
- Orimattilan taajama-alue.

Päijät-Hämeen jätelautakunta voi liittää kiinteistön kotinoutoasiakkaaksi, jos kiinteistöllä ei ole kiinteistökohtaisia jäteastioita.

Kiinteistön haltijan järjestämän jätteenkuljetuksen alueilla kiinteistön haltija sopii kiinteistökohtaisen jäteastian tyhjennyksestä ottamalla yhteyttä jätteenkuljetusyritykseen, joka on hyväksytty ELY-keskuksen ylläpitämään jätehuoltorekisteriin. Kiinteistön haltijan vastuulla on varmistaa, että kuljetuspalveluita tarjoava yritys kuuluu jätehuoltorekisteriin. Kiinteistön haltijalla on oikeus saada jätteenkuljettajalta nähtäväksi



jätehuoltorekisteriote, joka osoittaa kuljettajan olevan hyväksytty kyseiseen rekisteriin. Kiinteistön haltijan on tehtävä sopimus jätteiden noutamisesta ja kuljettamisesta kiinteistöltä näiden jätehuoltomääräysten mukaisesti. Sovittuaan jätteen kuljetuksesta, kiinteistön haltija järjestää kiinteistölle jätteiden keräyspaikan sekä hankkii siihen tarvittavat jäteastiat.

Kiinteistön haltijan järjestämän jätteenkuljetuksen alueet:

- Asikkala
- Heinolan liitteen 1 mukainen taajama-alue pois lukien biojäte
- Hollola
- Lahti
- Myrskylä
- Orimattila, pois lukien Artjärvi ja taajama-alueen biojäte
- Padasjoki
- Pukkila
- Sysmän asemakaavoitettu alue (jos asemakaavoitettu alue muuttuu, jätteenkuljetusjärjestelmä muuttuu sen mukaisesti)

6 § Yhteinen jäteastia (jätekimppa)

Kiinteistöt voivat sopia yhteisen jäteastian käytöstä eli jätekimppasta. Yhteisiä jäteastioita voidaan käyttää kaikkien jätelajien keräämiseen.

Asemakaava-alueella yhteisiä jäteastioita tai yhteistä kompostoria voivat käyttää samassa tai viereisissä kortteleissa sijaitsevat kiinteistöt.

Haja-asutusalueella voivat käyttää yhteisiä jäteastioita tai yhteistä kompostoria, jos jokin seuraavista ehdoista täyttyy:

- kiinteistöt, jotka sijaitsevat ajotietä enintään kolmen kilometrin päässä yhteisestä jäteastiasta,
- kiinteistöt, jotka sijaitsevat saman yksityistien tai -tietön varrella,
- kiinteistöt, joihin kuljetaan veneellä ja yhteinen astia on sijoitettu venepaikan yhteyteen tai enintään kolmen kilometrin päähän rantautumispaikasta.

Muiden kuin edellä mainittujen kiinteistöjen yhteisten jäteastioiden tai kompostorin käyttö edellyttää Päijät-Hämeen jätelautakunnan myöntämää poikkeamis päätöstä näistä jätehuoltomääräyksistä.

Yhteisen jäteastian tai kompostorin vastuuhenkilön on ilmoitettava yhteiskäytöstä, siitä luopumisesta ja käytössä tapahtuvista muutoksista etukäteen Päijät-Hämeen jätelautakunnalle ja jätteenkuljetuksen asiakaspalvelulle. Jätelautakunnalle tehtävän kirjallisen ilmoituksen tulee sisältää käytöstä ja ylläpidosta vastaavan yhdyshenkilön yhteystiedot, kerättävät jätelajit, yhteisen jäteastian sijainti, tiedot yhteistä jäteastiaa käyttävistä kiinteistöistä (kiinteistön osoite ja haltijoiden nimi).



7 § Aluekeräyspisteen käyttäminen

Aluekeräyspisteitä on Päijät-Hämeen Jätehuolto Oy:n kilpailuttamilla jätteenkuljetuksen alueilla Kärkölässä, Orimattilan Artjärvellä sekä Heinolan ja Sysmän haja-asutusalueella.

Aluekeräyspisteen käyttäjäksi voi liittyä vain, jos kiinteistölle tai kiinteistökohtaiselle jäteastialle ei ole tietä tai tieyhteys on huono eikä kestä jäteauton painoa.

Aluekeräyspisteen käyttäjäksi ei ole pakko liittyä, jos jätteenkuljetuksen voi järjestää jättekimpalla.

Liittyminen aluekeräyspisteen asiakkaaksi tapahtuu ottamalla yhteyttä Päijät-Hämeen Jätehuolto Oy:n asiakaspalveluun.

Päijät-Hämeen jätelautakunta voi liittää kiinteistön aluekeräyspisteen asiakkaaksi, jos kiinteistöllä ei ole kiinteistökohtaisia jäteastioita tai aluekeräyspistepalvelua.

Jätteiden pienimuotoinen väliaikainen varastointi kiinteistöllä ei saa aiheuttaa hygieenisiä haittoja tai hajuhaittoja eikä muutakaan haittaa terveydelle tai ympäristölle.

8 § Kiinteistökohtaisen jäteastian tyhjennyksen keskeyttäminen

Kiinteistökohtaisen jäteastian tyhjennyksen (kotinouto) voi keskeyttää kiinteistön ollessa käyttämättömänä. Jäteastian on oltava tyhjä keskeytyksen aikana. Kotinoutopalvelun alle vuoden keskeytyksestä on ilmoitettava jätteenkuljetuksen asiakaspalveluun.

Päijät-Hämeen Jätehuolto Oy:n kilpailuttaman jätteenkuljetuksen alueella alle vuoden keskeytyksestä tulee ilmoittaa asiakaspalveluun vähintään seitsemän (7) arkipäivää ennen keskeytyksen alkamista ja keskeytyksen tulee kestää vähintään viikko.

Aluekeräyspistepalvelua ei voi keskeyttää.

Kiinteistökohtaisen jäteastian tyhjennyksen vuoden tai yli vuoden kestävää keskeytystä haetaan kirjallisesti Päijät-Hämeen jätelautakunnalta.

9 § Kiinteistökohtaiseen jäteastiaan ja aluekeräyspisteisiin soveltumattomien jätteiden kerääminen ja vastaanotto- ja käsittelypaikat

Kiinteistöllä syntyvät jätteet, jotka eivät suuren kokonsa, poikkeuksellisen laatunsa tai määränsä vuoksi sovellu kuljettavaksi kiinteistökohtaisen jäteastian jätteenkuljetuksessa tai sovellu kerättäväksi aluekeräyspisteisiin, on toimitettava Päijät-Hämeen Jätehuolto Oy:n osoittamaan vastaanotto- ja käsittelypaikkaan. Jätteen haltija vastaa tällaisten jätteiden kuljettamisesta itse tai tilaamalla erillisen noutopalvelun.



Mikäli asuinkiinteistön haltija itse huolehtii rakennus- ja purkujätteiden jätehuollosta, lajitellut omatoimisen rakentamisen, purkamisen ja remontoimisen jätteet on toimitettava Päijät-Hämeen Jätehuolto Oy:n jäteasemille tai jätekeskukseen.

Tuottajavastuunalaiset jätteet toimitetaan kierrätyspisteisiin ja muihin tuottajien järjestämiin vastaanottopaikkoihin.

Päijät-Hämeen Jätehuolto Oy:n on pidettävä yllä ajantasaista listaa järjestämistään vastaanottopaikoista tietoverkossa.

Vastaanottopaikkaan saa toimittaa ainoastaan sellaista jätettä, joka on vastaanottoaikan vastaanottoehtojen mukaista. Erilaiset jätteet on sijoitettava niille osoitettuihin paikkoihin. Vastaanottopaikka voi kieltäytyä vastaanottamasta sinne soveltumatonta jätettä.

3 Luku Jätteiden kerääminen ja lajittelu kiinteistöllä

10 § Asumisessa syntyvien jätteiden lajittelu- ja erilliskeräysvelvoitteet

Asumisessa syntyvät jätteet on lajiteltava ja erilliskerättävä kiinteistökohtaisiin jäteastioihin seuraavasti:

	Seka-jäte	Energia-jäte	Biojäte	Kartonki-pakkaukset	Metalli	Lasi-pakkaukset	Paperi
Kärkölä, Myrskylä, Padasjoki, Pukkila, Sysmä	x	x					
Asikkala, Heinola, Hollola, Lahti ja Orimattila							kuten jätelain 49 ja 50 § määräävät
Haja-asutusalue	x	x					
1-9 huoneistoa/kiinteistö asemakaava-alueella	x	x					
10 tai enemmän huoneistoa/kiinteistö asemakaava-alueella	x	x	x	x	x	x	

Biojätteen erilliskeräysvelvoite ei koske kiinteistöjä, jos syntyvä biojäte kompostoidaan kiinteistöllä.



Biojätteen, kartonkipakkausten, metallin ja lasipakkausten lajitteluvaikeus ei koske Orimattilan Artjärven ja Hollolan Hämeenkosken asemakaava-alueita.

Kiinteistöt voivat sopia kaikilla alueilla pakkausjätteiden kuljetuksesta haluamansa jätteenkuljetusyrityksen kanssa.

Muu kuin energia- ja materiaalikierrätystä varten lajiteltu jäte on laitettava kiinteistön sekajäteastiaan.

Mikäli kiinteistöltä ei erilliskerätä pakkausjätteitä, on em. jätteet toimitettava tuottajan järjestämään kierrätyspisteeseen tuottajien antaman erillisen ohjeistuksen mukaisesti. Muovipakkaukset voi lajitella myös energiajätteeseen.

11 § Muilla kunnallisen yhdyskuntajätehuollon piirissä olevilla kiinteistöillä syntyvien jätteiden lajittelu- ja erilliskeräysvelvoitteet

Kunnallisen yhdyskuntajätehuollon piiriin kuuluvilla kiinteistöillä muussa kuin 10 §:n mukaisessa asumisessa syntyvät jätteet on lajiteltava ja erilliskerättävä omiin kiinteistökohtaisiin jäteastioihin seuraavasti:

Jätelaji	Erilliskeräys
Sekajäte	Kaikki kiinteistöt
Energiajäte	kaikki kiinteistöt
Biojäte	Jos jätelajia kertyy keskimäärin yli 50 l viikossa
Kartonkipakkaus	Jos jätelajia kertyy keskimäärin yli 20 kg viikossa
Metalli	Jos jätelajia kertyy keskimäärin yli 20 kg viikossa
Lasipakkaus	Jos jätelajia jaetta kertyy keskimäärin yli 20 kg viikossa
Paperi	Kuten jätelain 49 ja 50 § määräävät
Puu	Jos jätelajia kertyy keskimäärin yli 50 kg viikossa
Muu hyödyntämiskelpoinen jätelaji	Kunnan jätehuoltoviranomainen päättää jätelajin kiinteistökohtaisessa jätteenkuljetuksesta

Biojätteen, kartonkipakkausten, metallin, lasipakkausten, pahvin ja puun erilliskeräysvelvoitteet koskevat Asikkalan, Heinolan, Hollolan, Lahden ja Orimattilan asemakaavoitettuja alueita, pois lukien Orimattilan Artjärvi ja Hollolan Hämeenkoski.



Kiinteistöt voivat sopia kaikilla alueilla pakkausjätteiden jätteenkuljetuksesta haluamansa jätteenkuljetusyrityksen kanssa.

12 § Tyhjennysvälit

Jäteastiat on tyhjennettävä niin, ettei jäteastiasta aiheudu hajuhaittaa eikä muita haittoja esimerkiksi jätteenkuljetukselle, kuitenkin vähintään seuraavasti:

Jätelaji	Pisin tyhjennysväli vkoa
Sekajäte	2
Sekajäte, jos kiinteistöllä on biojätteen erilliskeräys, tai biojäte kompostoidaan	16
Energiajäte	16
Biojäte	2
Biojäte, joka kerätään koneellisella jäähdytyksellä varustettuun säiliöön tai syväkeräyssäiliöön	4
Sekajäte, josta ei ole eroteltu biojätettä, ja joka kerätään syväkeräyssäiliöön.	4
Kartonkipakkaus	26
Metalli	26
Lasipakkaus	26
Muovipakkaus	26

Seka- ja energiajätteen tyhjennysvälin pidentämistä pidemmäksi kuin 16 viikkoa haetaan tekemällä kirjallinen hakemus Päijät-Hämeen jätelautakunnalle.

Erilliskerättyjen jätteiden jäteastiat on tyhjennettävä siten, ettei niiden täyttymisen seurauksena aiheudu energiajätteen tai hyötyjätteiden sijoittamista sekajätteen joukkoon.



4 Luku Omatoiminen käsittely ja hyödyntäminen

13 § Kompostointi

Kiinteistöllä saa kompostoida siellä syntyvää biojätettä ja puutarhajätettä. Kompostori on sijoitettava, rakennettava ja ylläpidettävä niin, että sen käytöstä ei aiheudu haittaa tai vaaraa terveydelle tai ympäristölle. Kompostoinnista ei saa aiheutua roskaantumista. Kompostoriin ei saa laittaa muuta kuin kompostoituvaa jätettä.

Kompostori voi olla myös useamman kiinteistön tai huoneiston yhteinen. Kompostorille on nimettävä vastuuhenkilö, jos kyseessä on useamman huoneiston tai kiinteistön yhteinen kompostori.

Biojätettä saa kompostoida ympärivuotisesti vain sitä varten suunnitellussa, suljetussa ja hyvin ilmastoidussa kompostorissa, johon haittaeläinten pääsy on estetty. Kompostoria on hoidettava ohjeiden mukaisesti ja se on pidettävä asianmukaisessa kunnossa.

Kuivakäymäläjätettä, lemmikkieläinten ulosteita ja näiden määräysten 30 §:ssä tarkoitettua pienpuhdistamolietettä saa kompostoida, mikäli kompostointia ei ole erikseen kielletty kaavamääräyksissä, ympäristönsuojelumääräyksissä tai muissa määräyksissä. Kompostointi on suoritettava vain sitä varten suunnitellussa suljetussa ja hyvin ilmastoidussa kompostorissa. Komposti on suojattava haittaeläinten pääsylvä ja valumavesien pääsy maahan on estettävä. Kompostoria on hoidettava ohjeiden mukaisesti ja se on pidettävä asianmukaisessa kunnossa. Ulosteperäisen jätteen kompostointiaika on vähintään yksi vuosi. Käymäläjätettä ei saa haudata maahan tai sekoittaa muihin kuin kompostoitaviin jätteisiin.

Biojätteen kompostoinnista on ilmoitettava kirjallisesti Päijät-Hämeen jätelautakunnalle. Ilmoituksesta on selvittävä kiinteistön osoite, asukkaan nimi ja yhteystiedot.

Puutarhajätettä ja vähäisiä määriä harmaavesisuodattimien maatuvia suodatinmateriaaleja saa kompostoida kompostorissa ja kompostikehikossa.

14 § Muu jätteiden omatoiminen käsittely

Risujen haketus ja puiden lehtien ja heinän silppuaminen ja käyttö viherrakentamisessa on sallittu.

Maapuhdistamon maa-ainekset voidaan jättää paikalleen tai hyödyntää maanparannusaineena lannoitevalmistelain säännösten mukaisesti käsiteltyinä kompostoimalla tai kalkitsemalla tai viedä Päijät-Hämeen Jätehuolto Oy:n jätekeskukseen.

Jätevesiviemäriin liitetyn jätemyllyn käyttäminen on kielletty. Ylimääräisen rasvan johtaminen jätevesiviemäriin on kielletty.

Puutarhajätettä ei saa kuljettaa puistoihin tai muille yleisille tai yksityisille alueille.



Puutarhajäte, jota ei kompostoida tai muilla tavoin käsitellä omatoimisesti 13-14 §:ien mukaisesti, on toimitettava Päijät-Hämeen Jätehuolto Oy:n jäteasemille tai jätekeskukseen.

15 § Jätteen polttaminen

Jätteiden hävittäminen polttamalla on kielletty. Kielto ei koske sellaista jätteen hyödyntämistä, johon on saatu ympäristölupa tai muu viranomaisen hyväksyntä.

Kielto ei koske seuraavia:

- Kuivan käsittelemättömän puujätteen, risujen ja oksien polttamista avopoltona nuotiossa tai grillissä. Poltettavan määrän tulee olla vähäinen, eikä tarkoituksena saa olla jätteen hävittäminen. Käsittelemätön puu on kyllästämätön, pinnoittamaton ja sitä ei ole maalattu eikä sisällä liima-aineita.
- Kiinteistön tulipesissä kuivan käsittelemättömän puujätteen, risujen ja oksien polttamista lämmityksen yhteydessä.
- Kiinteistön tulipesissä paperin ja kartongin käyttämistä sytykkeenä lämmityksen yhteydessä.
- Polttavia käymälöitä.

Polttaminen ei saa aiheuttaa naapurustolle savu-, noki-, haju- tai terveyshaittaa.

16 § Jätteen hautaaminen

Jätteen hautaaminen maahan on kielletty. Kielto ei koske sellaista jätteen hyödyntämistä, johon on saatu ympäristölupa tai muu viranomaisen hyväksyntä.

5 Luku Jäteastiat

17 § Jäteastiatyypit

Kiinteistön haltijalla tulee olla käytössään riittävä määrä jäteastioita näiden jätehuoltomääräysten mukaista jätteiden keräämistä varten.

Jäteastian on sovelluttava siihen kerättävälle jätelajille ja sen koon on vastattava kiinteistöllä syntyvää jätemäärää.

Jäteastiat on mitoitettava siten, että ne ovat aina suljettavissa tyhjennysväli huomioon ottaen. Normaalin tyhjennysvälin harventamiseksi ei saa käyttää tarpeeseen nähden liian suuria jäteastioita.

Kiinteistökohtaisina jäteastioina voidaan käyttää:

- käsin siirrettävissä olevia kannellisia, tartuntakahvoin ja pyörin varustettuja jäteastioita, jotka soveltuvat koneelliseen kuormaukseen ja pesuun ja jotka ovat voimassa olevien SFS-EN 840-1, SFS-EN 840-2 ja SFS-EN 840-3 mukaisia;
- kannellisia etukuormattavia jätessäiliöitä, jotka tyhjenetään koneellisesti jäteautoon kiinteistöllä;



- vaihtolavasäiliöitä, jotka on varustettu kulloinkin voimassa olevan SFS-standardin 4417 mukaisella koukku- tai vaijeritartunnalla ja joissa jätteet kuljetetaan vastaanotto- tai käsittelypaikkaan;
- maahan upotettuja jätesäiliöitä, jotka tyhjenetään koneellisesti jäteautoon kiinteistöllä;
- poikkeuksellisten jäte-esineiden tai suurten jätemäärien tilapäiseen keräykseen soveltuvia muita jätteistöitä.

Kiinteistökohtaisina jätteistöinä ei saa käyttää jätesäkeille tarkoitettuja jätessäkkileneitä.

Päijät-Hämeen Jätehuolto Oy ja jätteenkuljetusyritys voi hyväksyä muidenkin kuin 4. momentissa mainittujen jätteistöiden käytön, mikäli jätteistöä soveltuu koneelliseen tyhjennykseen eikä siitä aiheudu vaaraa tai haittaa ympäristölle eikä se vaaranna työturvallisuutta.

18 § Jätteestian merkitseminen

Jätteestiat on varustettava kanteen ja/tai etuseinään kiinnitettävällä riittävän suurella, jätteestiaan kerättävän jätelajin ilmoittavalla tekstitarralla. Jätelaji ilmoitetaan käyttämällä näissä jättehuoltomääräyksissä käytettyjä jätelajinimityksiä.

Jätteestiassa tulee olla sen tyhjentämisestä vastaavan kuljetusyrityksen nimi ja yhteystiedot. Jätteestian, joka ei sijaitse kiinteistön välittömässä läheisyydessä, on lisäksi merkittävä jätteestian haltijan yhteystiedoilla.

Jätelajimerkinnöistä vastaa keräysvälineen omistaja ja tyhjennyksestä vastaavan kuljetusyrityksen tiedoista kuljetusyritys. Jätteestian haltijan tiedoista kiinteistökohtaisessa kuljetuksessa vastaa kiinteistön haltija tai yhteisen jätteestian vastuuhenkilö.

19 § Jätteestioiden täyttäminen

Jätteestiaan saa laittaa vain astiaan tarkoitettua jätettä.

Käsin siirrettävää jätteestian ei saa täyttää siten, että sen tyhjentäminen sijaintipaikan olosuhteiden, jätteestian rakenteen, jätteen painon tai ominaisuuksien vuoksi aiheuttaa tyhjentäjälle työturvallisuusriskin. Käsin siirrettäväksi tarkoitettuihin jätteestioihin saa jätettä laittaa enintään:

- alle 120 l astiat: 20 kg
- 120 - 240 l astiat: 40 kg
- 241-660 l astiat: 60 kg

Jos jäte ei mahdu tai sitä ei muusta syystä voi panna jätteestiaan, se voidaan sijoittaa tilapäisesti jätteelle varatun keräyspaikan välittömään läheisyyteen. Jäte on merkittävä poisvietäväksi. Jäte tulee pakata siten, että jätteauton kuljettaja saa kuormattua sen turvallisesti. Jätteepakkaus saa painaa korkeintaan 15 kg. Jätteen on tässäkin tapauksessa sovelluttava laatunsa, kokonsa ja määränsä puolesta kerättäväksi kiinteistökohtaisissa jätteestioissa.



Jätteet tulee jäteastian likaantumisen välttämiseksi tarvittaessa pakata ennen niiden sijoittamista jäteastiaan. Hienojakoinen ja pölyävä jäte on pakattava tiiviisti ennen sijoittamista jäteastiaan. Jätteet on sijoitettava jäteastiaan siten, että koneellinen tyhjennys on aina mahdollista.

Biojäteastiassa on käytettävä biohajoavaa suojasäkkiä tai biojäte on pakattava biohajoavaan pussiin ennen sen sijoittamista biojäteastiaan.

Biojätteen keräämiseen tarkoitettuun jäteastiaan ei saa laittaa nestemäistä biojätettä.

Kiinteistökohtaisiin jäteastioihin ei saa laittaa:

- aineita tai esineitä, jotka painonsa, kokonsa, muotonsa tai muun syyn takia voivat aiheuttaa vaaraa tai työturvallisuusriskin tyhjentäjälle, jätteen tuojalle, keräysvälinettä käsitteleville tai jätteenkäsittelijälle
- aineita tai esineitä, jotka voivat vahingoittaa keräysvälinettä tai jäteautoa tai vaikeuttaa merkittävästi jätteen kuormaamista tai purkamista
- erityisjätteitä
- isokokoisia jättekappaleita, jotka eivät sovellu jätteen energiahöydyntämiseen
- kiviä, hiekoitushiekkaa ja maa-aineksia
- lääkkeitä
- nestemäisiä jätteitä
- paineistettuja esineitä, kuten palosammuttimia
- palo- tai räjähdysvaaran aiheuttavia jätteitä
- suuria määriä puutarhajätettä tai risuja
- suuria määriä rakennus- ja purkujätettä
- vaarallista jätettä.

Kauttaaltaan jäähtynyttä ja kytemätöntä tuhkaa ja nokea saa sijoittaa sekajäteastiaan tiiviiseen ja kestäväan pakkaukseen pakattuna.

Jätteenkuljettaja voi kieltäytyä sellaisen jäteastian tyhjentämisestä, johon on sijoitettu näistä jätehuoltomääräyksistä poiketen kiinteistökohtaiseen jäteastiaan soveltumattomia jätteitä. Tällöin kiinteistön haltijan on huolehdittava jäteastian tyhjentämisestä, jätteenkuljetuksen tilaamisesta ja jätteiden kuljettamisesta Päijät-Hämeen Jätehuolto Oy:n osoittamaan vastaanottoaikaan.

20 § Kunnossapito ja pesu

Jäteastian haltijan on huolehdittava jäteastioiden huollosta, kunnossapidosta ja puhdistuksesta. Jäteastiat on pidettävä asianmukaisessa kunnossa siten, että ne ovat jatkuvasti tiiviitä ja kuormauskäsittelyn kestäviä. Erityisesti jäteastian kannen kiinnitys tulee varmistaa, jotta se ei irtoa konekuormauksen yhteydessä. Jäteastiat eivät saa aiheuttaa terveydellistä haittaa, ympäristön likaantumista tai roskaantumista eivätkä turvallisuusriskiä tyhjentäjille tai käyttäjille. Jäteastian haltijan on huolehdittava biojäteastian pesusta tarvittaessa, kuitenkin vähintään kaksi kertaa vuodessa.



6 Luku Jäteastioiden sijoittaminen kiinteistöille ja alueellisille keräyspaikoille

21 § Jäteastian sijoittamista koskevat määräykset

Jäteastiat on sijoitettava niin, että ne ovat saavutettavissa ilman kynnystä, porrasta tai muuta estettä. Jos jäteastiat ovat aitauksessa, katoksessa tai jätahuoneessa, tulee sisäänkäynnin tilaan olla suoraan ulkotiloista. Jäteastioille johtava ovi on varustettava laitteella, jolla ovi saadaan pysymään auki.

Jäteastiat on sijoitettava vaakasuoralle, kulutusta kestäväälle ja jäteastioiden siirtoon sopivalle alustalle. Jäteastioille tarkoitettu tila on mitoitettava siten, että eri jätelajien jäteastiat voidaan siirtää tyhjennettäväksi siirtämättä muita jäteastioita.

Jäteastian siirtoväylän kaltevuuden ylittäessä 1:5 tai jos siirtoväylällä on kynnyksiä, portaita tai muita esteitä siten, että ne aiheuttavat tyhjentäjälle työturvallisuusrisikin, kiinteistön haltijan on huolehdittava, että tyhjentäjän käytössä on siirtoa helpottavat laitteet tai rakenteet.

Jäteastiat on sijoitettava riittävän kauas rakennuksen ilmanottoaukoista sekä asuntojen ikkunoista. Jäteastioille tarkoitettussa tilassa on oltava riittävä valaistus. Mikäli jäteastiat sijaitsevat jätahuoneessa, on huolehdittava riittävästä ilmastoinnista ja viemäroinnistä.

Jätahuonetta ei saa käyttää muuna varastona. Jäteastioiden viereen ei saa sijoittaa jätettä tai tavaraa, jota ei ole tarkoitettu kerättäväksi kiinteistökohtaisessa jäteastiassa.

Kiinteistön haltija vastaa jäteastioiden siirtoväylien asianmukaisesta varustuksesta, kunnossapidosta ja siisteydestä. Lumen auraus ja liukkaiden torjunta on hoidettava siten, että jäteastioiden siirtäminen ja tyhjentäminen on turvallista.

Käsin siirrettävät pyörälliset jäteastiat on sijoitettava siten, että jäteauto pääsee esteettömästi ja turvallisesti vähintään 10 metrin etäisyydelle jäteastioista. Ajoväylän tulee kantaa tieliikennelain sallimat ajoneuvojen painot. Mikäli kiinteistöllä ei ole keräyspaikaksi soveltuvaa paikkaa, on selvitettävä keräyspaikan perustamismahdollisuudet kiinteistön välittömään läheisyyteen.

Koneellisesti tyhjennettävät isot jätessäiliöt on sijoitettava siten, että jäteauto pääsee tyhjentämään ne esteettä.

22 § Alueelliset jätteiden keräyspaikat

Alueellisia jätteiden keräyspaikkoja koskevat määräykset ovat voimassa aluekeräyspisteillä ja kierrätyspisteillä sekä mahdollisten muiden tahojen järjestämällä alueellisilla keräyspaikoilla.

Alueelliselle keräyspaikalle saa toimittaa ainoastaan sellaista jätettä, jota varten jättepisteellä on jäteastia. Jätteitä ei saa jättää jäteastioiden ulkopuolelle. Mikäli jäteastiat ovat täysiä, jätteet tulee toimittaa toiselle keräyspaikalle.



Alueellisen keräyspaikan ylläpitäjän on huolehdittava keräyspaikan ylläpidosta, puhdistamisesta ja tyhjentämisestä siten, että keräyspaikasta ei aiheudu terveyshaittaa tai ympäristön likaantumista tai roskaantumista. Ylläpitäjän on velvollisuus pitää keräyspaikka ja sen ympäristö siistinä ja kunnossa. Keräyspaikalla tulee olla ylläpitäjän yhteystiedot.

7 Luku Jätteenkuljetus

23 § Kuormaaminen

Jätteiden kuormaaminen on sallittu, kuten kunnan ympäristönsuojelumääräyksissä määrätään.

Jätteenkuljettajan on huolehdittava, että jätettä ei pääse leviämään kuormauksen aikana ympäristöön.

Tilapäinen jätteiden kokoaminen suurempaan kuljetusvälineeseen on sallittu, jos kuljetusvälineen tai jätteastian sijoittamiseen saadaan maanomistajan lupa. Kootut jätteet on kuljetettava pois välittömästi keräyksen päätyttyä. Jätteiden kokoamisesta ei saa aiheutua roskaantumista tai ympäristö- tai terveyshaittaa.

24 § Kuljettaminen

Jätteet on kuljetettava sellaisessa säiliössä tai peitettävä siten, että jätteitä ei pääse kuljetuksen aikana leviämään ympäristöön eivätkä ne aiheuta tapaturmavaaraa.

Jätteenkuljettaja vastaa siitä, että jätettä ei pääse leviämään ympäristöön kuljetuksen aikana.

Erilliskerätyt ja erilaatuiset jätelajit on pidettävä kuljetuksen aikana erillään. Erilaatuiset jätelajit voidaan sekoittaa kuljetuksen ajaksi, jos niiden sekoittaminen ei aiheuta haittaa niiden kierrättämiselle tai hyödyntämiselle.

Jätteen luovuttajan, jätteenkuljettajan ja jätteen vastaanottajan on oltava selvillä mahdollisesta siirtoasiakirjan laatimisveloitteesta, joka koskee asumisessa syntyvien lietteiden, rakennus- ja purkujätteen sekä vaarallisten jätteiden kuljettamista.

25 § Kuljetusrekisteri ja tietojen toimittaminen

Jätteenkuljettajan on luovutettava Päijät-Hämeen jätelautakunnalle kiinteistöittäin ja jätelajeittain eritelty tyhjennystiedot kiinteistöittäisessä jätteenkuljetuksessa kuljetetuista jätteistä. Tiedot on toimitettava Päijät-Hämeen jätelautakunnalle vähintään kerran vuodessa tai jätelautakunnan edellyttämän aikataulutuksen mukaisesti. Luovutettavien tietojen sisällöstä määrätään jäteasetuksen 26 §:ssä. Tiedot on toimitettava tekstinkäsittely- tai taulukkolaskentaohjelmalla muokattavissa olevassa muodossa. Tietojen tulee olla muokattavissa ilman lisäohjelmia tai koodityökaluja.



26 § Jätteen vastaanottoaikat

Jätteenkuljettajan on kuljetettava kunnallisen yhdyskuntajätehuollon piiriin kuuluvat jätteet Päijät-Hämeen Jätehuolto Oy:n osoittamiin vastaanottoaikoisiin. Kiinteistöillä kerätyt pakkausjätteet on kuljetettava tuottajien osoittamaan vastaanottoaikaan.

Päijät-Hämeen Jätehuolto Oy:n on pidettävä yllä tietoverkossa ajantasaista listaa järjestämistään vastaanottoaikoista.

Jätteiden toimittaminen yleisille vastaanottoaikoille on sallittu paikan pitäjän antamien ohjeiden mukaisesti ja ilmoitettuna aukioloaikoina. Erilaiset jätteet on sijoitettava niille osoitettuihin paikkoihin.

Vastaanottoaika voi kieltäytyä vastaanottamasta jätettä, mikäli jäte ei ole vastaanottoaikan vastaanottoehtojen mukaista tai jos paikkaa ei ole hyväksytty kyseisen jätelajin vastaanotto- tai käsittelypaikaksi.

Jätteiden vastaanottaminen voidaan keskeyttää poikkeuksellisesti erillisellä päätöksellä, jos jätteiden vastaanottamisen jatkaminen aiheuttaa vaaraa ympäristölle tai terveydelle.

Vastaanotto- ja käsittelypaikkoihin ei saa toimittaa sekalaisen yhdyskuntajätteen seassa sellaisia jätelajeja, joille on järjestetty vastaanottoaika muualla.

8 Luku Asumisessa syntyvät lietteet ja muut kunnallisen yhdyskuntajätehuollon piiriin kuuluvat lietteet

27 § Velvollisuus tyhjentää lietekaivo

Vakituisten ja vapaa-ajan kiinteistöjen haltijan on luovutettava asumisessa syntyvä liete kunnan jätehuoltojärjestelmään. Lisäksi luovutusvelvollisuus koskee muita asumiseen verrattavia kiinteistöjä sekä kunnan palvelu- ja hallintoiminnan kiinteistöjä. Lietteiden tyhjennys tulee järjestää näiden jätehuoltomääräysten mukaisesti.

Päijät-Hämeen jätelautakunnan alueella on käytössä *kiinteistönhaltijan järjestämä jätteenkuljetus*. Asumisessa syntyvän lietteiden tyhjennyksestä sovitaan ottamalla yhteyttä lietteenkuljettajaan, joka on hyväksytty ELY-keskuksen ylläpitämään jätehuoltorekisteriin. Kiinteistön haltijan vastuulla on varmistaa, että kuljetuspalveluita tarjoava yritys kuuluu jätehuoltorekisteriin. Kiinteistön haltijalla on oikeus saada lietteenkuljettajalta nähtäväksi jätehuoltorekisteriote, joka osoittaa kuljettajan olevan hyväksytty kyseiseen rekisteriin.

28 § Tyhjennysvälit ja lietteiden toimittaminen käsiteltäväksi

Saostussäiliöistä, pienpuhdistamojen liettiloista ja muista vastaavista säiliöistä liete on poistettava tarvittaessa, kuitenkin vähintään kerran vuodessa. Saostussäiliöistä, joita käytetään käymäläjätevesiä



sisältävien jätevesien käsittelyyn, lietteenpoisto on tehtävä ensisijaisesti hyväksytyssä jätevesisuunnitelmassa esitetysti tai valmistajan antamien ohjeiden mukaisesti edellä mainittua vuotuista vähimmäisvelvoitetta useammin.

Umpisäiliöitä ja niiden täyttymistä sekä täyttymishälyttimen toimintaa on seurattava säännöllisesti, vähintään kerran vuodessa. Umpisäiliöt on tyhjennettävä tarvittaessa.

Asumisessa syntyvän lietteiden tyhjennyksen voi keskeyttää, jos kiinteistö on käyttämätön. Keskeytystä haetaan tekemällä kirjallinen hakemus Päijät-Hämeen jätelautakunnalle.

Hiekanerotuskaivot, öljynerotuskaivot ja rasvanerotuskaivot on tarkastettava vähintään kerran vuodessa ja tyhjennettävä tarvittaessa. Erotuskaivojen hälyttimet on tarkastettava säännöllisesti ja pidettävä kunnossa.

Fosforinpoistokaivot on tarkistettava säännöllisesti, vähintään kerran vuodessa. Fosforinpoistokaivot on tyhjennettävä tarvittaessa.

Kiinteistön haltijan on pidettävä kirjaa lietteenpoistoista.

Asumisessa syntyvät lietteet ja muut kunnallisen yhdyskuntajätehuollon piiriin kuuluvat lietteet on toimitettava Päijät-Hämeen Jätehuolto Oy:n osoittamiin vastaanottopaikkoihin tai käsiteltävä 30 pykälän mukaisesti.

29 § Lietekaivojen tyhjentämistä koskevat määräykset

Kiinteistön haltijan on pidettävä saostuskaivot, pienpuhdistamot ja umpikaivot sekä niiden ympäristö siinä kunnossa, että ne voidaan tyhjentää esteettä ja turvallisesti.

Kiinteistön haltijan tulee huomioida seuraavat asiat:

- Ajoväylä kantaa tieliikenneläin sallimat ajoneuvojen painot. Painorajoitetuilla teillä on Huoltoajo sallittu -kyltti.
- Kulkuväylä on esteetön, kasvillisuus ja puut on raivattu ja lumet aurattu ja liukkauden torjunnasta on huolehdittu.
- Kaivojen paikat on merkitty esim. aurauskepillä.
- Kaivon on oltava kunnoltaan sellainen, ettei siitä aiheudu vaaraa tai haittaa ympäristölle eikä se vaaranna työturvallisuutta.
- Kaivon kannet tai vastaavat avausmekanismit ovat ehjiä ja käsin, ilman työkaluja avattavissa tai siirrettävissä.

30 § Lietteiden omatoiminen käsittely

Lietteen omatoiminen käsittely on kielletty lukuun ottamatta seuraavia poikkeuksia.



Kuivakäymäläjätteet on kompostoitava 13 §:n mukaisesti kiinteistöllä tai toimitettava Päijät-Hämeen Jätehuolto Oy:n osoittamaan vastaanottoaikaan.

Harmaiden jätevesien saostussäiliön lietteen voi kompostoida kiinteistöllä, jos kiinteistön vedenkäyttö on vähäistä.

Vähäisiä määriä harmaavesisuodattimien maatuvia suodatinmateriaaleja saa kompostoida 13 §:n mukaisesti kiinteistöllä tai toimittaa Päijät-Hämeen Jätehuolto Oy:n osoittamaan vastaanottoaikaan.

Fosforinpoistokaivojen massat voidaan kompostoida kiinteistöllä 13 §:n mukaisesti tai hyödyntää ravinteena pelloilla.

Pienpuhdistamossa syntyvä kiinteän ylijäämälietteen voi kompostoida kiinteistöllä 13 §:n mukaisesti, jos muodostuvan lietteen määrä on vähäinen ja mikäli puhdistamo on tekniseltä rakenteeltaan sellainen, että liete on suunniteltu omatoimisesti poistettavaksi ja käsiteltäväksi eikä lietteen käsittely kiinteistöllä aiheuta vaaraa tai haittaa ympäristölle tai terveydelle. Pienpuhdistamossa syntyvän lietteen kompostoinnista on ilmoitettava kirjallisesti Päijät-Hämeen jätelautakunnalle. Ilmoituksesta on selvittävä kiinteistön osoite, asukkaan nimi ja yhteystiedot.

Omassa asumisessaan syntyvän lietteen saa levittää käsiteltynä lannoitustarkoituksessa omalle pellolle tai omassa hallinnassa olevalle pellolle. Liete on aina käsiteltävä kalkkistabiloimalla tai muulla Eviran ja ympäristönsuojeluviranomaisen hyväksymällä tavalla. Lietteen käsittelyssä ja peltokäytössä on noudatettava lannoitevalmistelakia (539/2006), valtioneuvoston asetusta eräiden maa- ja puutarhataloudesta peräisin olevien päästöjen rajoittamiseksi (1250/2014) ja maa- ja metsätalousministeriön asetusta lannoitevalmisteista (24/2011). Asiasta on tehtävä kirjallinen ilmoitus Päijät-Hämeen jätelautakuntaan viimeistään 30 päivää ennen käsittelyn aloittamista.

Jätteen haltija voi luovuttaa asumisessa syntyvän jätevesilietteen käsiteltäväksi naapurikiinteistölle tai muulle lähellä sijaitsevalle kiinteistölle. Jätteen vastaanottaja voi käsitellä oman ja neljän muun kiinteistön asumisessa syntyvän lietteen ja korkeintaan 20 henkilön asumisessa syntyvän lietteen ja levittää peltoon lannoitustarkoituksessa samoin edellytyksin kuin omassa toiminnassa syntyneen lietteen. Sen, joka vastaanottaa, käsittelee ja hyödyntää lietteen, on aina ilmoitettava asiasta Päijät-Hämeen jätelautakunnalle viimeistään 30 päivää ennen käsittelyn aloittamista. Ilmoituksen tulee sisältää käsittelystä ja hyödyntämisestä vastaavan yhdyshenkilön yhteystiedot sekä tiedot kiinteistöistä, joiden lietteitä hyödynnetään.

9 Luku Roskaantumisen ehkäiseminen

31 § Yleisötilaisuuksien jätehuolto

Yleisötilaisuuden järjestäjä vastaa järjestettävän tilaisuuden jätehuollosta. Järjestäjä vastaa myös jätehuoltoon liittyvästä neuvonnasta tilaisuuden aikana sekä jätteiden lajittelusta ja erilliskeräämisestä näiden jätehuoltomääräysten mukaisesti.



Hyötyjätteiden erilliskeräys on järjestettävä yleisötilaisuudessa näiden jätehuoltomääräyksien 11 §:n mukaisesti jätteen arvioituun syntymäärään perustuvien edellytyksien.

Yleisötilaisuus on suunniteltava siten, että syntyvän jätteen määrä on mahdollisimman vähäinen. Tapahtuma-alueelle on sijoitettava riittävästi ja kattavasti kannellisia jäteastioita eri jätelajien keräämistä varten.

Roskaantuneen alueen toissijaisen siivoamisvastuun osalta järjestäjänä pidetään myös tilaisuuden tai tapahtuman kokoonkutsujaa.

Jäteastiat on tyhjennettävä ja alue siivottava välittömästi tilaisuuden päätyttyä sekä tarvittaessa tilaisuuden aikana. Jäteastiat on tyhjennettävä aina niiden täytyessä. Monipäiväisissä tilaisuuksissa jäteastiat on lähtökohtaisesti tyhjennettävä ja alue siivottava vähintään kerran päivässä.

Yli 500 henkilön yleisötilaisuudesta on laadittava jätehuoltosuunnitelma ja esitettävä se kunnan ympäristönsuojeluviranomaiselle viimeistään kaksi viikkoa ennen tapahtumaa.

32 § Roskaantumisen ehkäiseminen yleisillä alueilla

Jätteen sijoittaminen jäteastian ulkopuolelle yleisillä alueilla on kielletty.

Jäteastian ylläpitäjän on huolehdittava jäteastian riittävästä tyhjennysvälistä ja alueen siisteydestä.

10 Luku Vaaralliset jätteet ja erityisjätteet

33 § Vaarallisten jätteiden jätehuolto

Erilaiset vaaralliset jätteet on lajiteltava ja kerättävä erikseen.

Kiinteistöillä kerättävät ja varastoitavat vaaralliset jätteet on toimitettava niille tarkoitettuihin vastaanottoaikoihin vähintään kerran vuodessa.

Asumisessa sekä maa- ja metsätaloudessa syntyvät vaaralliset jätteet on toimitettava Päijät-Hämeen Jätehuolto Oy:n niille järjestämään vastaanottoaikaan. Tuottajavastuun mukaisesti vaaralliset jätteet (esimerkiksi sähkö- ja elektroniikkalaitteet sekä paristot ja akut) on toimitettava tuottajien niille järjestämiin vastaanottoaikoihin.

Muilla kunnallisen yhdyskuntajätehuollon piiriin kuuluvilla kiinteistöillä sekä elinkeinotoiminnassa syntyvä vaarallinen jäte on toimitettava vastaanottajalle, jolla on lupa sen vastaanottamiseen.

Suurten vaarallisen jätteen erien toimittamisesta on sovittava etukäteen vastaanottajan kanssa.



34 § Vaarallisten jätteiden kerääminen kiinteistöllä

Muilla kuin omakotikiinteistöllä järjestettävän vaarallisen jätteen keräyspaikan on oltava erillinen lukittu tai valvottu tila tai vaarallinen jäte on kerättävä sellaisiin kaappeihin ja astioihin, joista sitä ei voi vapaasti poistaa. Kutakin vaarallista jätelajia varten on oltava oma merkitty jätteastiansa.

Nestemäiset vaaralliset jätteet on säilytettävä ehjissä tiiviisti suljetuissa niille tarkoitetuissa astioissa. Nestemäistä vaarallista jätettä sisältävät astiat on sijoitettava nestettä läpäisemätöntä materiaalia olevaan suoja-altaaseen, joka on katettu. Suoja-altaan on oltava tilavuudeltaan vähintään yhtä suuri kuin suurin nestettä sisältävä astia, eikä altaaseen saa ulkovarastoinnissa päästä kertymään sadevesiä.

Asbestijätettä ei saa sekoittaa muihin jätteisiin. Asbestia sisältävät jätteet on toimitettava niille varattuihin vastaanottoaikoihin.

Kiinteistön haltijan on asetettava vaarallisten jätteiden keräyspisteen käyttöä koskevat ohjeet sellaiseen paikkaan, että ne ovat kaikkien tilaa käyttävien nähtävissä. Lisäksi kiinteistön haltijan on tiedotettava keräyspisteen käyttäjiä siitä, kuinka vaarallisten jätteiden keräys kiinteistöllä on järjestetty.

35 § Erityisjätteet ja terveydenhuollon vaaralliset jätteet

Erityisjätteet on pidettävä erillään ja pakattava lujiin ja tiivisti suljettuihin astioihin. Astioihin on merkittävä jätteen laatu, siitä mahdollisesti aiheutuva haitta ja siitä johtuvat toimenpiteet.

Terveydenhuollon erityisjäte on pakattava ja pakkaukset on merkittävä voimassa olevan lainsäädännön mukaisesti. Merkinnöistä on käytävä ilmi, mitä pakkaus sisältää.

Tunnistettavaa terveydenhuollon biologista jätettä ja tartuntavaarallista jätettä ei saa haudata, vaan se on toimitettava polttoon tai muuhun asianmukaiseen käsittelyyn.

11 Luku Muut määräykset

36 § Tiedottamisvelvoite

Kiinteistön haltijan on tiedotettava kiinteistön asukkaille ja kiinteistöllä työskenteleville näiden jätehuoltomääräysten mukaisista jätehuollon lajittelu-, keräys- ja kuljetusjärjestelyistä sekä seurattava jätehuollon toteutumista kiinteistöllä.

37 § Jätehuoltomääräysten valvonta

Näiden määräysten noudattamista valvovat eli valvontaviranomaisina toimivat Päijät-Hämeen jätelautakunnan alueen kuntien ympäristönsuojeluviranomaiset sekä Hämeen ja Uudenmaan ELY-keskukset. Jätehuoltomääräysten noudattamatta jättämisestä annetaan valvontamääräys ja jätehuoltomääräysten vastaisen toiminnan jatkuessa jätelain mukainen seuraamus.



38 § Poikkeaminen jätehuoltomääräyksistä

Päijät-Hämeen jätelautakunta voi yksittäistapauksissa perustelluista erityisistä syistä myöntää poikkeuksen näiden jätehuoltomääräysten noudattamisesta.

Jätehuoltomääräyksistä poikkeaminen ei saa vaarantaa asianmukaista jätehuollon järjestämistä, aiheuttaa vaaraa tai haittaa ympäristölle tai terveydelle tai aiheuttaa roskaantumista.

39 § Voimaantulo

Nämä jätehuoltomääräykset tulevat voimaan 1.8.2020 ja niillä kumotaan 1.7.2019 voimaan tulleet Päijät-Hämeen jätelautakunnan alueen jätehuoltomääräykset.



Karttaliite

Kunnan järjestämän jätteenkuljetuksen alueet:

Heinolan haja-asutusalue,

Heinolan taajama-alue



KIINTEISTÖTIETOPALVELU

Kunnan järjestämä jätteenkuljetus,
Orimattilan kaupungin taajama-alue, biojäte

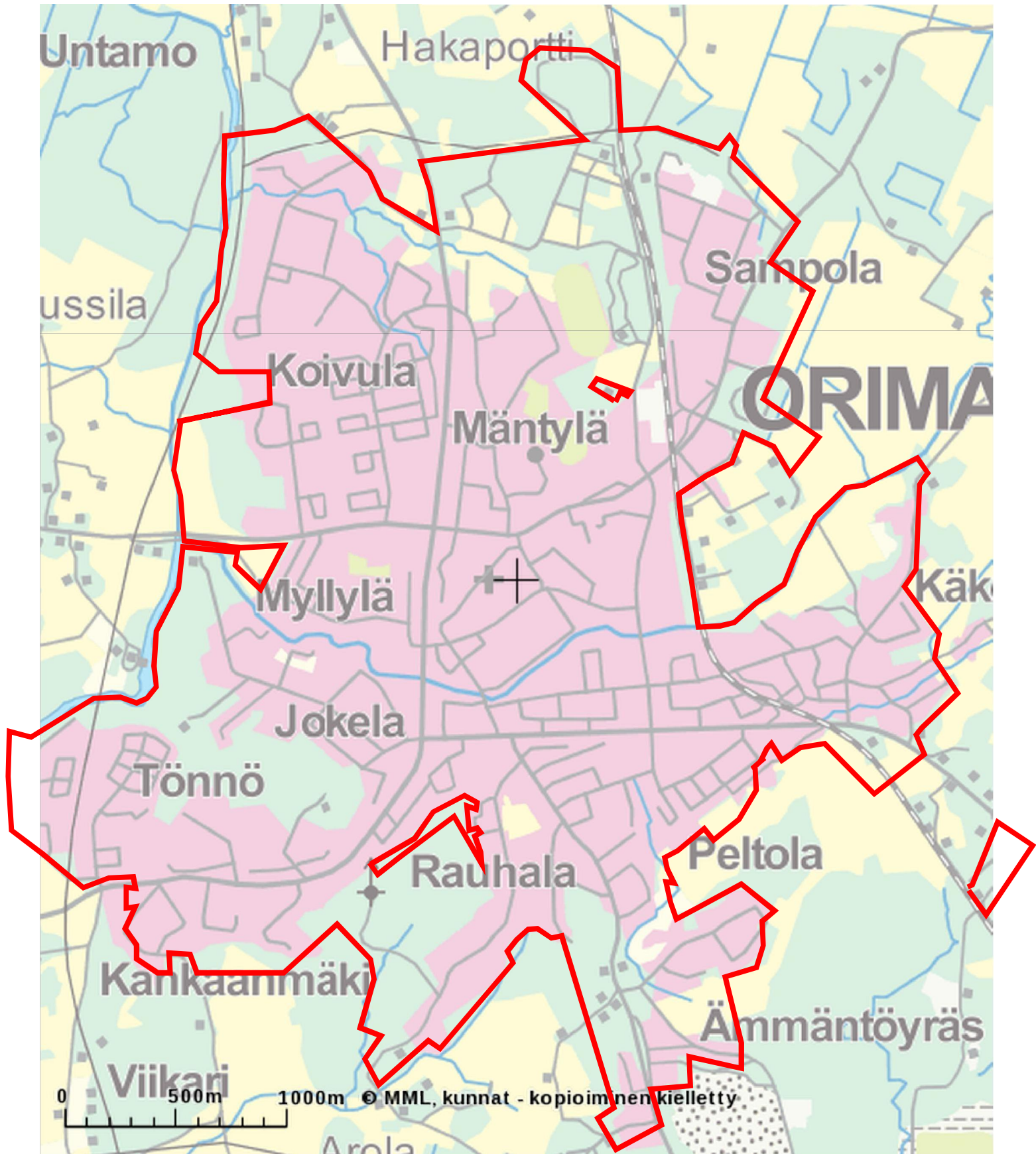

Tulosten keskipisteen koordinaatit (ETRS-TM35FIN): N: 6742097.5, E: 431232.5

Karttatuloste ei ole mittatarkka.

Urakkarajat ovat viitteellisiä.

KIINTEISTÖTIETOPALVELU

Kunnan järjestämä jätteenkuljetus,
Orimattilan Artjärven alue



Tulosten keskipisteen koordinaatit (ETRS-TM35FIN): N: 6736933.5, E: 449376.5

Karttatuloste ei ole mittatarkka.

Urakkaraja on viitteellinen.

KIINTEISTÖTIETOPALVELU

Kunnan järjestämä jätteenkuljetus,
Sysmän haja-asutusalue

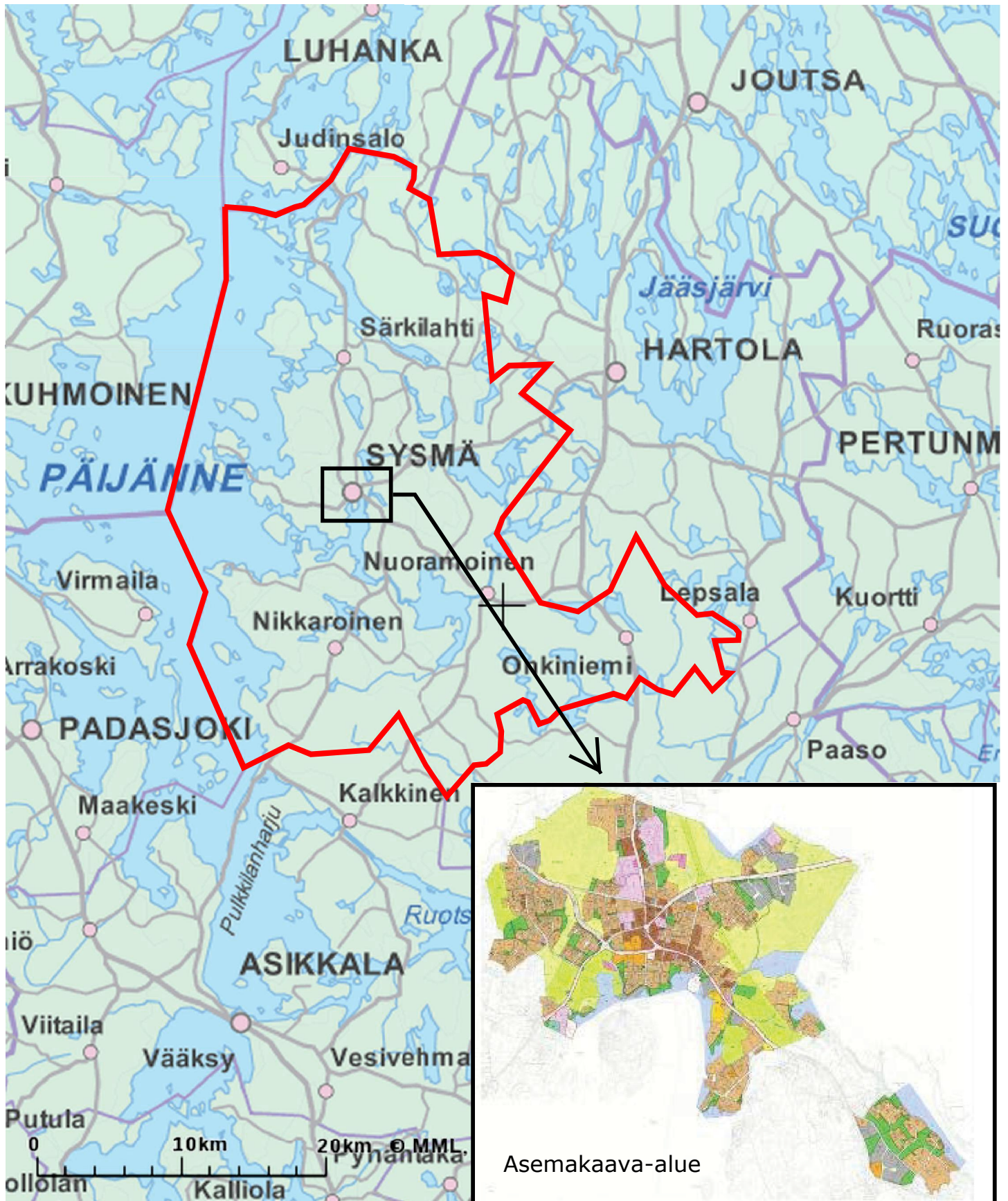

Tulosten keskipisteen koordinaatit (ETRS-TM35FIN): N: 6811677.5, E: 440021.5

Karttatuloste ei ole mittatarkka.

Urakkaraja on viitteellinen.

Avfallshanteringsföreskrifter för Päijänne-Tavastlands avfallsnämnds verksamhetsområde

Asikkala, Heinola, Hollola, Kärkölä, Lahtis, Mörskom, Orimattila, Padasjoki, Pukkila
och Sysmä

Päijänne-Tavastlands avfallsnämnd 11.6.2020

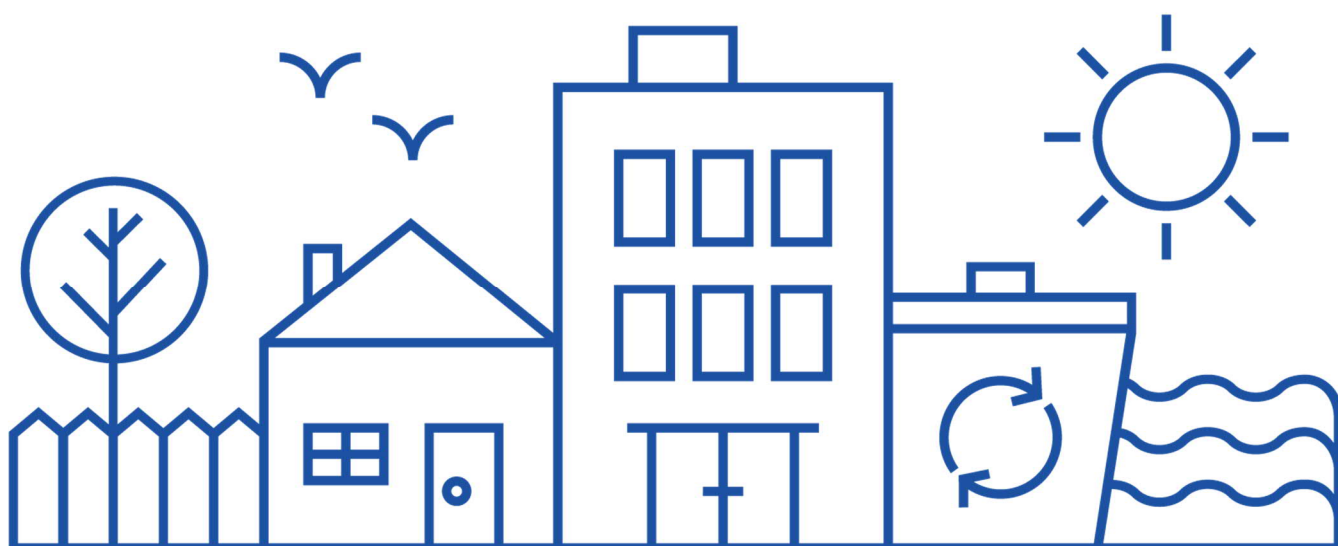

Innehåll

1 Kapitel Tillämpningsområde och allmänna skyldigheter	4
1 § Tillämpningsområde	4
2 § Definitioner	5
3 § Avfallshanteringsens syfte	7
2 Kapitel Bostadsfastighetens ordande av avfallshantering	8
4 § Skyldighet att överlämna avfallet till kommunens avfallshanteringssystem	8
5 § Fastighetsvist sopkärl (hämtning i hemmet)	8
6 § Gemensamt sopkärl (avfallssammanslutning)	9
7 § Användning av en regional insamlingspunkt	10
8 § Avbrott i tömningen av fastighetsvisa sopkärl	10
9 § Insamling av avfall som inte lämpar sig för det fastighetsvisa sopkärl eller regionala insamlingspunkter och deras mottagnings- och behandlingsplatser	10
3 Kapitel Insamling och sortering av avfall på fastigheten	11
10 § Skyldighet att sortera och separat insamla avfall som uppkommer i boende	11
11 § Skyldighet att sortera och separat insamla avfall från övriga fastigheter som omfattas av kommunens hantering av kommunalt avfall	12
12 § Tömningsintervaller	13
4 Kapitel Egen behandling och återvinning av avfall	14
13 § Kompostering	14
14 § Egen behandling av annat avfall	14
15 § Förbränning av avfall	15
16 § Nedgrävning av avfall	15
5 Kapitel Sopkärl	15
17 § Typer av sopkärl	15
18 § Märkning av sopkärl	16
19 § Påfyllning av sopkärl	16
20 § Underhåll och tvättning	17
6 Kapitel Placering av sopkärl i fastigheter och i områdesvisa insamlingsplatser	18
21 § Föreskrifter gällande sopkärls placering	18



22 §	Områdesvisa insamlingsplatser för avfall.....	18
7 Kapitel Avfallstransport		19
23 §	Sophämtning	19
24 §	Transport	19
25 §	Transportregister och inlämnande av uppgifter	19
26 §	Mottagningsplatser för avfall.....	20
8 Kapitel Slam som uppkommer vid boende och övrigt slam som omfattas av kommunens hantering av kommunalt avfall.....		20
27 §	Skyldighet att tömma slambrunn	20
28 §	Tömningsintervaller och transport av slam till behandling.....	20
29 §	Föreskrifter gällande tömning av slambrunnar	21
30 §	Egen behandling av slam	21
9 Kapitel Förebyggande av nedskräpning.....		22
31 §	Avfallshantering vid offentliga tillställningar.....	22
32 §	Förebyggande av nedskräpning på allmänna områden	23
10 Kapitel Farligt avfall och specialavfall		23
33 §	Avfallshantering av farligt avfall.....	23
34 §	Insamling av farligt avfall på fastigheten.....	23
35 §	Specialavfall och farligt avfall från sjuk- och hälsovården.....	24
11 Kapitel Övriga föreskrifter.....		24
36 §	Informationsskyldighet.....	24
37 §	Tillsyn av avfallshanteringsföreskrifterna	24
38 §	Undantag från avfallshanteringsföreskrifterna.....	24
39 §	Ikraftträdande.....	25
Kartbilaga. Områden där kommunen arrangerar soptransporten är glesbygden i Heinola, tätortsområdet i Heinola, tätortsområdet i Orimattila, Artsjö i Orimattila, glesbygden i Sysmä		26



1 Kapitel Tillämpningsområde och allmänna skyldigheter

1 § Tillämpningsområde

Föreskrifterna nedan är bindande avfallshanteringsföreskrifter som kompletterar avfallslagstiftningen.

Dessa avfallshanteringsföreskrifter gäller i Päijänne-Tavastlands avfallsnämnds verksamhetsområde.

Utöver vad som har föreskrivits eller bestämts i avfallslagen (646/2011) och med stöd av den, ska dessa avfallshanteringsföreskrifter följas vid ordnandet av avfallshantering, förebyggandet av nedskräpning, förebyggandet av skador som avfall förorsakar för hälsan eller miljön samt vid avfallshanteringstillsynen.

Avfallshanteringsföreskrifterna iakttas vid sidan om andra kommunala föreskrifter. Ifall det finns föreskrifter om samma sak annanstans, iakttas den föreskrift som är strängare.

Dessa avfallshanteringsföreskrifter tillämpas på avfall som omfattas av kommunens skyldighet att ordna avfallshantering samt avfall som omfattas av kommunens skyldighet att ordna avfallshantering i andra hand.

Därtill tillämpas dessa avfallshanteringsföreskrifter på insamlingen och transporten till behandling av avfall som lyder under producentansvaret och som uppkommer i fastigheter som omfattas av den kommunala avfallshanteringen.

Följande paragrafer och moment gäller avfall som inte omfattas av kommunens skyldighet att ordna avfallshantering och som uppstår i näringsverksamheten:

2 § Definitioner

13 § Kompostering, mom. 1, 3, 4, 5 och 6

14 § Egen behandling av annat avfall, mom. 1–4

15 § Förbränning av avfall, mom. 1

16 § Nedgrävning av avfall

17 § Typer av sopkärl

19 § Påfyllning av sopkärl, mom. 1, 2, 4, 6, 7 och 8

20 § Underhåll och tvättning

21 § Föreskrifter gällande sopkärllets placering

22 § Områdesvisa insamlingsplatser för avfall

23 § Sophämtning

24 § Transport

28 § Tömningsintervaller och transport av slam till behandling, mom. 1–6

31 § Avfallshantering vid offentliga tillställningar

32 § Förebyggande av nedskräpning på allmänna områden

33 § Avfallshantering av farligt avfall, mom. 1, 2 och 5

34 § Insamling av farligt avfall på fastigheten

35 § Specialavfall och farligt avfall från sjuk- och hälsovården

36 § Informationsskyldighet

37 § Tillsyn av avfallshanteringsföreskrifterna



38 § Undantag från avfallshanteringsföreskrifterna

39 § Ikraftträdande

13–16 § i dessa avfallshanteringsföreskrifter tillämpas inte på hantering av avfall som uppstår i näringsverksamhet till de delar som täcks av föreskrifterna i miljötillståndet.

Dessa föreskrifter tillämpas inte på hanteringen av smittfarligt och biologiskt avfall, skärande och stickande avfall eller animaliskt avfall från sjukhus, hälsocentraler, laboratorier, övriga forsknings- och vårdanstalter samt veterinärmedicinska inrättningar till den del det annanstans finns särskilda föreskrifter eller bestämmelser för den sortens avfall.

2 § Definitioner

I dessa avfallshanteringsföreskrifter avses med

Regional insamlingspunkt, en områdesvis avfallsinsamlingsplats som underhålls av Päijät-Hämeen Jätehuolto Oy. De regionala insamlingspunkterna är avsedda för dagligt bland- och energiavfall.

Detaljplaneområde, sådana detaljplaneområden enligt markanvändnings- och bygglagen, till vilka hör byggnadsplaneområden enligt den gamla byggnadslagen.

Avfall som uppkommer i boende, allt sådant avfall som uppkommer under stadigvarande boende, fritidsboende, internat och annat boende, oberoende av slaget, deras beskaffenhet eller mängden.

Slam som uppkommer i boende, ämne som antingen sjunker eller flyter som uppkommit i boende eller motsvarande verksamhet och som samlas i fastighetens slamavskiljare eller i de fastighetsvisa minireningsverkens slambehållare eller i andra behandlingssystem och som kan avskiljas från avloppsvatten, samt slam från slambrunnar.

Bioavfall, biologiskt nedbrytbart livsmedels- och köksavfall, som uppkommer i hushåll, restauranger, måltidsservice och detaljhandelsaffärer, motsvarande avfall som uppkommer vid livsmedelsproduktion.

Energiavfall, plast-, papper-, papp-, textil- och kartongavfall som inte lämpar sig för materialåtervinning, och som har sorterats på ursprungsplatsen från blandavfall, nyttoavfall, PVC samt farligt avfall.

Specialavfall, avfall som inte klassificeras som farligt avfall, men som på grund av sin skadlighet, beskaffenhet eller mängd kräver specialbehandling eller särskilda åtgärder under insamlingen eller transporten. Som specialavfall räknas t.ex. skärande, stickande, luktande samt dammande avfall.

Glesbygd, område som inte har detaljplanerats.

Nyttoavfall, avfall som insamlas separat för återvinning eller annan materialåteranvändning, till exempel bioavfall, papper, kartongförpackningar, metall, glasförpackningar eller plastförpackningar.

Avfallsstation, bemannad mottagningsplats för avfall, som upprätthålls av Päijät-Hämeen Jätehuolto Oy i Asikkala, Heinola, Hollola, Lahtis, Orimattila, Padasjoki och Sysmä.



Avfallshanteringsregistret, ett register som upprätthålls av närings-, trafik- och miljöcentralerna (NTM-centralerna) i enlighet med 142 § 1 mom. 2 punkten i avfallslagen, till vilket en person som avser utöva yrkesmässig avfallsinsamling eller avser verka som avfallsmäklare måste lämna in en ansökan för godkännande av verksamheten.

Avfallscentral, Päijät-Hämeen Jätehuolto Oy:s avfallscentral i Kujala.

Filtermaterial för avloppsvattensystem, nedbrytbara eller icke nedbrytbara material som används för att rengöra avloppsvatten.

Kartongförpackningar, förpackningsavfall baserat på fiber, såsom mjölk- och saftkartonger samt olika slag av pappers-, wellpapp- och kartongförpackningar.

Återvinningspunkt, en regional insamlingsplats som arrangeras av producenten, där åtminstone ett återvinningsbart eller återanvändbart avfallsslag samlas in. Vid återvinningspunkter samlas inte in bland- eller energiavfall.

Fastighetsvist sopkärl (hämtning i hemmet), av Päijät-Hämeen Jätehuolto Oy eller fastighetsinnehavaren ordnad avfallstransport, där avfallsslagen hämtas från en på fastigheten placerad insamlingsplats eller från ett för två eller flera fastigheter gemensamt sopkärl (avfallssammanslutning).

Avfallstransport som fastighetsinnehavaren ordnar, avfallstransport enligt 37 § i avfallslagen, där fastighetsinnehavaren ansvarar för att ordna transporten genom att avtala därom med ett privat avfallstransportföretag i enlighet med dessa avfallshanteringsföreskrifter.

Kompostering, behandling av biologiskt nedbrytbart avfall i syrerika förhållanden, som utförs i en kompostbehållare eller en låda.

Registret över avfallstransporter, ett register som upprätthålls av Päijänne-Tavastlands avfallsnämnd i enlighet med 143 § i avfallslagen, i vilken antecknas uppgifter om vilka fastigheters avfall har avhämtats och om antalet sopkärlstömningar per fastighet och avfallstyp, enligt 39 § 2 mom. i avfallslagen.

Avfall som omfattas av kommunens skyldighet att ordna avfallshantering, avfall från boende, inbegripet slam från boende, kommunalt avfall från kommunens förvaltnings- och serviceverksamhet och servicefunktioner samt sådant kommunalt avfall från affärslokaler som samlas in tillsammans med avfall från boende.

Avfall som omfattas av kommunens skyldighet att ordna avfallshantering i andra hand, avfall från näringsverksamhet när avfallsinnehavaren har begärt att få bli ansluten till kommunens avfallshanteringssystem på grund av bristande utbud av andra tjänster och där det inte i övrigt är möjligt att ordna en lämplig avfallshantering för att skydda hälsan och miljön. Avfallet i fråga ska gå att behandla i det kommunala avfallshanteringssystemet.

Det kommunala avfallshanteringssystemet, helheten av den kommunala avfallshanteringen, med hjälp av vilken kommunen tar hand om det avfall som omfattas av kommunens hantering av kommunalt avfall. Kommunens avfallshanteringssystem består av insamlings- och mottagningspunkter, avfallstransport enligt 35 § i avfallslagen samt behandlingen av avfallet.



Latrinavfall, avföringsavfall som härrör sig från torrtoaletter.

Glasförpackningar, ur bruk tagna glasflaskor utan pant eller kork och glasburkar utan lock.

Metall, ur bruk tagna metallförpackningar samt små metallföremål ur hushållet.

Plastförpackningar, ur bruk tagna tomma, rena och torra plastförpackningar, inte medräknat PVC-förpackningar.

Plast, övriga plaster än plastförpackningar, inte medräknat PVC-plast.

Papper, ur bruk taget rent och torrt papper som kan återanvändas.

Trädgårdsavfall, nedbrytbart, finfördelat avfall som uppkommer vid gårdsplans- och trädgårdsskötsel, såsom gräs, löv från träd, ris och kvistar.

Avfallstransport som Päijät-Hämeen Jätehuolto Oy har konkurrensutsatt, avfallstransport enligt 36 § i avfallslagen, där Päijät-Hämeen Jätehuolto Oy ansvarar på kommunernas vägnar för konkurrensutsättande av avfallstransporterna samt beställningar att samla in avfall från fastigheter i enlighet med dessa avfallshanteringsföreskrifter.

Blandavfall, kommunalt avfall som kvarstår då energiavfall, bioavfall, andra nyttoavfall, avfall som omfattas av producentansvaret, inklusive förpackningsavfall, och farligt avfall har sorterats skilt på ursprungsplatsen.

Avfall som omfattas av producentansvar, avfall för vars avfallshandling och därav förorsakade kostnader producenten eller producentbolagen som representerar dem, som släppt ut den ur bruk tagna produkten på marknaden enligt 6 kap. i avfallslagen svarar för. Avfall som omfattas av producentansvar är däck från motordrivna fordon, skrotbilar, el- och elektroniska apparater, batterier och ackumulatörer, papper och förpackningar.

Farligt avfall, avfall som har egenskaper som gör det brand- eller explosionsfarligt, smittfarligt eller på andra sätt gör det farligt för hälsan eller miljön.

Kommunalt avfall, avfall som uppkommer i stadigvarande bostäder, fritidsbostäder, internat och vid annat boende, inbegripet slam som uppkommer vid boende och annat till sin beskaffenhet därmed jämförbart avfall som uppkommer vid förvaltnings-, service- och näringsverksamhet.

Gemensamt kärl (avfallssammanslutning), ett av två eller flera grannfastigheter gemensamt upprätthållet sopkärl.

3 § Avfallshandlingens syfte

Avfallshandlingens syfte är att skydda hälsan och miljön. Avfallshandlingen ska alltid vara ändamålsenlig och avfallet ska transporteras och behandlas på ett kontrollerat vis.



2 Kapitel Bostadsfastighetens ordande av avfallshantering

4 § Skyldighet att överlämna avfallet till kommunens avfallshanteringssystem

Fastighetsinnehavaren av stadigvarande bostäder och fritidsbostäder ska lämna avfallet till kommunens avfallshanteringssystem. Dessutom gäller överlämnandeskyldigheten andra fastigheter jämförbara med bostäder, kommunens fastigheter för förvaltnings- och serviceverksamhet samt affärslokaler där kommunalt avfall samlas in tillsammans med avfall från boende. Avfallshanteringen ska ordnas enligt dessa avfallshanteringsföreskrifter.

Avfallet överlämnas genom att använda

- fastighetsvisa sopkärl (hämtning i hemmet) eller
- gemensamma sopkärl (avfallssammanslutning) eller
- regionala insamlingspunkter i glesbygden i Heinola och Sysmä, Kärkölä samt Artsjö i Orimattila, förutsatt att villkoren för den regionala insamlingspunktens kundförhållande i enlighet med 7 § är uppfyllda.

5 § Fastighetsvist sopkärl (hämtning i hemmet)

I områden där Päijät-Hämeen Jätehuolto Oy har konkurrensutsatt avfallstransporten avtalar fastighetsinnehavaren om tömning av fastighetsvisa sopkärl genom att kontakta Päijät-Hämeen Jätehuolto Oy:s kundtjänst. Avhämtning och transport av avfallet från fastigheterna avtalas i enlighet med dessa avfallshanteringsföreskrifter. Efter att ha kommit överens om avfallstransporten ordnar fastighetsinnehavaren en insamlingsplats för avfall för fastigheten samt anskaffar de nödvändiga sopkärlen.

De områden där Päijät-Hämeen Jätehuolto Oy har konkurrensutsatt transporten av bland- och energiavfall anges i kartbilagan:

- glesbygden i Heinola,
- Kärkölä,
- Artsjö i Orimattila,
- glesbygden i Sysmä.

De områden där Päijät-Hämeen Jätehuolto Oy har konkurrensutsatt transporten av bioavfall anges i kartbilagan:

- tätortsområdet i Heinola,
- tätortsområdet i Orimattila.

Päijänne-Tavastlands avfallsnämnd kan ansluta fastigheten som kund till hämtning i hemmet om det inte finns fastighetsvisa sopkärl.

I områden där fastighetsinnehavaren har ordnat avfallstransporten avtalar fastighetsinnehavaren om tömning av fastighetsvisa sopkärl genom att kontakta ett avfallstransportföretag som har godkänts i NTM-centralens



avfallshanteringsregister. Fastighetsinnehavaren är skyldig att säkerställa att företaget som erbjuder transporttjänsterna finns med i avfallshanteringsregistret. Fastighetsinnehavaren har rätt att få tillgång till ett utdrag ur avfallshanteringsregistret från avfallstransportören, som visar att föraren har godkänts i registret. Fastighetsinnehavaren ska ingå ett kontrakt om avhämtning och transport av avfallet från fastigheterna i enlighet med dessa avfallshanteringsföreskrifter. Efter att ha kommit överens om avfallstransporten ordnar fastighetsinnehavaren en samlingsplats för avfall för fastigheten samt anskaffar de nödvändiga sopkärlen.

Områden för avfallstransport anordnad av fastighetsinnehavaren:

- Asikkala
- Tätortsområdet i Heinola enligt bilaga 1, med undantag av bioavfall
- Hollola
- Lahtis
- Mörskom
- Orimattila, med undantag av Artsjö och bioavfall i tätortsområdet
- Padasjoki
- Pukkila
- Sysmä detaljplaneområde (om detaljplaneområdet ändras, ändras avfallstransportsystemet därmed)

6 § Gemensamt sopkärl (avfallssammanslutning)

Fastigheter kan komma överens om användningen av ett gemensamt sopkärl. Gemensamma sopkärl kan användas för insamling av alla avfallslag.

Inom detaljplaneområden kan enskilda fastigheter belägna i samma eller bredvidliggande kvarter använda gemensamma sopkärl eller gemensamma kompostbehållare.

I glesbygd kan gemensamma sopkärl eller gemensamma kompostbehållare användas, om något av följande villkor uppfylls:

- fastigheter som ligger högst tre kilometer längs en bilväg från det gemensamma sopkärlet,
- fastigheter som ligger invid samma privata väg eller vägnät,
- fastigheter som nås med båt och där det gemensamma kärlet är placerat i samband med båtplatsen eller högst tre kilometer från båtplatsen.

Användning av gemensamma kärll eller kompostbehållare i andra fastigheter än ovan nämnda förutsätter ett undantagsbeslut från dessa avfallshanteringsföreskrifter fattat av Päijänne-Tavastlands avfallsnämnd.

Den person som ansvarar för det gemensamma sopkärlet eller den gemensamma kompostbehållaren ska meddela Päijänne-Tavastlands avfallsnämnd och avfallstransportens kundtjänst om man tar i bruk ett gemensamt sopkärl eller avstår från det samt om ändringar i användningen. Av den skriftliga anmälan till avfallsnämnden ska framgå kontaktuppgifterna till den person som ansvarar för användning och underhåll, vilka slags sopor som samlas in, var det gemensamma sopkärlet finns, uppgifter om de fastigheter som använder det gemensamma sopkärlet (fastighetens adress och innehavarnas namn).



7 § Användning av en regional insamlingspunkt

I områden där Päijät-Hämeen Jätehuolto Oy har konkurrensutsatt avfallstransporten finns regionala insamlingspunkter i Kärkölä, Artsjö i Orimattila samt glesbygden i Heinola och Sysmä.

Du kan ansluta dig som användare till en regional insamlingspunkt endast om det inte finns någon väg till fastigheten eller det fastighetsvisa sopkärlet eller om vägförbindelsen är dålig och inte tål sopbilens vikt.

Det är inte nödvändigt att ansluta sig som användare till en regional insamlingspunkt om avfallstransporten kan ordnas via en avfallssammanslutning.

Anslutning som kund till en regional insamlingspunkt sker genom att kontakta Päijät-Hämeen Jätehuolto Oy:s kundtjänst.

Päijänne-Tavastlands avfallsnämnd kan ansluta fastigheten som kund till en regional insamlingspunkt om det inte finns fastighetsvisa sopkärl eller en regional insamlingspunkt för fastigheten.

Tillfällig, småskalig lagring av avfall i fastigheter får inte orsaka hygieniska olägenheter eller luktolägenheter och inte heller andra skador på hälsan eller miljön.

8 § Avbrott i tömningen av fastighetsvisa sopkärl

Tömningen av fastighetsvisa sopkärl (hämtning i hemmet) kan avbrytas om fastigheten är oanvänd. Sopkärlet måste vara tomt under avbrottet. Avbrott i hämtningstjänsten som varar kortare än ett år ska anmälas till avfallstransportens kundtjänst.

I de områden där Päijät-Hämeen Jätehuolto Oy har konkurrensutsatt avfallstransporten ska avbrott som varar kortare än ett år anmälas till kundtjänst minst sju (7) vardagar innan avbrottet inleds och avbrottet ska vara minst en vecka.

Tjänsten för regionala insamlingspunkter kan inte avbrytas.

Avbrott i tömningen av fastighetsvisa sopkärl som varar ett år eller längre ansöks skriftligen hos Päijänne-Tavastlands avfallsnämnd.

9 § Insamling av avfall som inte lämpar sig för det fastighetsvisa sopkärlet eller regionala insamlingspunkter och deras mottagnings- och behandlingsplatser

Avfall som uppkommer på fastigheter som på grund av sin stora storlek, avvikande kvalitet eller mängd inte lämpar sig för avfallstransport av fastighetsvisa sopkärl eller för insamling i regionala insamlingspunkter, ska levereras till den mottagningsplats som Päijät-Hämeen Jätehuolto Oy anvisat. Avfallsinnehavaren ansvarar antingen själv för transporten av avfallet eller beställer en skild avhämtningstjänst.



Ifall fastighetens ägare själv sköter om avfallshanteringen av bygg- och rivningsavfall, levereras det sorterade bygg-, rivnings- och renoveringsavfallet till en avfallsstation eller avfallscentral som anvisats av Päijät-Hämeen Jätehuolto Oy.

Avfall som omfattas av producentansvaret levereras till återvinningspunkter och andra mottagningsplatser som arrangerats av producenterna.

Päijät-Hämeen Jätehuolto Oy ska upprätthålla en uppdaterad lista över sina mottagningsplatser på nätet.

Till mottagningsplatsen får enbart levereras sådant avfall som överensstämmer med mottagningsplatsens mottagningsvillkor. Avfall av olika slag ska placeras på de platser som anvisats för dem. Mottagningsplatsen kan vägra att ta emot avfall som är olämpligt.

3 Kapitel Insamling och sortering av avfall på fastigheten

10 § Skyldighet att sortera och separat insamla avfall som uppkommer i boende

Avfall som uppstår i boende ska sorteras och insamlas separat i de fastighetsvisa sopkärlen enligt följande:

	Blandavfall	Energiavfall	Bioavfall	Kartongförpackningar	Metaller	Glasförpackningar	Papper
Kärkölä, Mörskom, Padasjoki, Pukkila, Sysmä	x	x					enligt 49 och 50 § i avfallslagen
Asikkala, Heinola, Hollola, Lahtis och Orimattila							
Glesbygd	x	x					
1-9 lägenheter/fastighet inom detaljplaneområdet	x	x					
10 eller fler lägenheter/fastighet inom detaljplaneområdet	x	x	x	x	x	x	



Skyldigheten att separat insamla bioavfall gäller inte fastigheter där bioavfallet som uppstår komposteras på fastigheten.

Skyldigheten att sortera bioavfall, kartongförpackningar, metall och glasförpackningar gäller inte detaljplaneområdena i Artsjö i Orimattila och Hämeenkoski i Hollola.

Fastigheterna kan i alla områden avtala om transporten av förpackningsavfall med ett valfritt avfallstransportföretag.

Avfall annat än energiavfall och avfall för materialåtervinning ska läggas i fastighetens kärl för blandavfall.

Ifall fastigheten inte separat insamlar förpackningsavfall, ska avfallet levereras till en återvinningspunkt som arrangerats av producenten i enlighet med producenternas skilda anvisningar. Plastförpackningar kan även sorteras som energiavfall.

11 § Skyldighet att sortera och separat insamla avfall från övriga fastigheter som omfattas av kommunens hantering av kommunalt avfall

Avfall som uppkommer av andra verksamheter än boende i fastigheter enligt 10 § som omfattas av kommunens hantering av kommunalt avfall ska sorteras och samlas separat i de fastighetsvisa sopkärlen enligt följande:

Avfallsslag	Separat samling
Blandavfall	Alla fastigheter
Energiavfall	Alla fastigheter
Bioavfall	Om det uppkommer i genomsnitt över 50 l av avfallstypen per vecka
Kartongförpackningar	Om det uppkommer i genomsnitt över 20 kg av avfallstypen per vecka
Metall	Om det uppkommer i genomsnitt över 20 kg av avfallstypen per vecka
Glasförpackningar	Om det uppkommer i genomsnitt över 20 kg av avfallstypen per vecka
Papper	Enligt 49 och 50 § i avfallslagen
Trä	Om det uppkommer i genomsnitt över 50 kg av avfallstypen per vecka



Andra avfallsslag som kan återvinnas

Kommunens avfallshanteringsmyndighet beslutar om den fastighetsvisa avfallstransporten av avfallsslaget

Skyldigheten att separat insamla bioavfall, kartongförpackningar, metall, glasförpackningar, papp och trä gäller detaljplaneområdena i Asikkala, Heinola, Hollola, Lahtis och Orimattila, med undantag av Artsjö i Orimattila och Hämeenkoski i Hollola.

Fastigheterna kan i alla områden avtala om transporten av förpackningsavfall med ett valfritt avfallstransportföretag.

12 § Tömningsintervaller

Sopkärnen ska tömmas så att kärlet inte orsakar luktolägenheter eller andra olägenheter till exempel för avfallstransporten, dock minst enligt följande intervaller:

Avfallsslag	Längsta tömningsintervall, veckor
Blandavfall	2
Blandavfall, ifall fastigheten har separat insamling av bioavfall eller ifall bioavfallet komposteras	16
Energiavfall	16
Bioavfall	2
Bioavfall som samlas i en behållare som utrustats med maskinell nedkylning eller i en underjordsbehållare	4
Blandavfall som inte separerats från bioavfall och som samlas i en underjordsbehållare.	4
Kartongförpackningar	26
Metall	26
Glasförpackningar	26
Plastförpackningar	26

För att förlänga tömningsintervallen för bland- och energiavfall till över 16 veckor ska en skriftlig ansökan lämnas in till Päijänne-Tavastlands avfallsnämnd.



Tömningen av sopkärlen för det separat insamlade avfallet ska ordnas så att det inte leder till att energiavfall eller nyttoavfall läggs bland blandavfallet eftersom deras kärl är fulla.

4 Kapitel Egen behandling och återvinning av avfall

13 § Kompostering

På fastigheten får det bioavfall och trädgårdsavfall som uppkommer där komposteras. Kompostbehållaren ska placeras, byggas och underhållas så att användningen inte medför olägenhet eller fara för hälsan eller miljön. Kompostering får inte ge upphov till nedskräpning. Endast komposterbart avfall får läggas i kompostbehållaren.

En kompostbehållare kan också vara gemensam för flera fastigheter eller lägenheter. En ansvarsperson ska utnämnas för kompostbehållaren om den är gemensam för flera lägenheter eller fastigheter.

Bioavfall får komposteras året runt endast i en för ändamålet planerad, sluten och välventilerad kompostbehållare, som är oåtkomlig för skadedjur. Kompostbehållaren ska skötas enligt instruktionerna och hållas i behörigt skick.

Avfall från torrtoaletter, sällskapsdjurs avföring och det i 30 § åsyftade slammet från minireningsverk får komposteras såvida kompostering inte skilt förbjudits i planbestämmelserna, miljöskyddsbestämmelserna eller andra bestämmelser. Kompostering ska enbart utföras i en för ändamålet utformad, sluten och välventilerad kompostbehållare. Komposten ska vara oåtkomlig för skadedjur och avrinningsvattnet ska inte kunna komma ut i marken. Kompostbehållaren ska skötas enligt instruktionerna och hållas i behörigt skick. Komposteringstiden för avföringsavfall är minst ett år. Latrinavfall får inte grävas ner i marken eller blandas med annat avfall.

Komposteringen av bioavfall ska anmälas skriftligen till Päijänne-Tavastlands avfallsnämnd. I anmälan ska anges fastighetens adress samt den boendes namn och kontaktuppgifter.

Trädgårdsavfall och små mängder nedbrytbart filtermaterial från gråvattenfilter får komposteras i kompostbehållare och kompostlådor.

14 § Egen behandling av annat avfall

Det är tillåtet att flisa ris och riva löv från träd och gräs använda dem i anläggning av grönområden.

Jordmaterial från anläggningar för avloppsvattenbehandling i mark kan lämnas på plats eller utnyttjas som jordförbättringsmaterial ifall det behandlas i enlighet med lagen om gödselproduktion genom kompostering eller kalkning, eller så kan det föras till Päijät-Hämeen Jätehuolto Oy:s avfallscentral.

Användning av en avfallskvarn kopplad till spillvattenavloppet är förbjudet. Det är förbjudet att leda fett som blivit över till spillvattenavloppet.



Trädgårdsavfall får inte levereras till parker eller andra allmänna eller privata områden.

Trädgårdsavfall som inte komposteras eller på andra sätt egenhändigt behandlas enligt 13–14 §, ska levereras till Päijät-Hämeen Jätehuolto O:s avfallsstation eller avfallscentral.

15 § Förbränning av avfall

Det är förbjudet att bränna avfall i syfte att göra sig av med det. Förbudet gäller inte sådant nyttobruk av avfallet för vilket ett miljötillstånd eller annat godkännande av myndigheter har erhållits.

Förbudet gäller inte följande:

- Förbränning av torrt, obehandlat träavfall, ris och grenar på öppen eld eller grill. Mängden avfall som förbränns ska vara liten och syftet får inte vara att göra sig av med avfallet. Obehandlat trä är inte impregnerat eller ytbehandlat, det har inte målats och innehåller inga limämnen.
- I fastighetens eldstäder får man i uppvärmningssyfte bränna torrt obehandlat träavfall, ris och grenar.
- I fastighetens eldstäder får man i uppvärmningssyfte använda papper och kartong som tändved.
- Förbränningstoiletter.

Förbränningen får inte förorsaka rök-, sot-, lukt- eller sanitära olägenheter i grannskapet.

16 § Nedgrävning av avfall

Det är förbjudet att gräva ned avfall i marken. Förbudet gäller inte sådant nyttobruk av avfallet för vilket ett miljötillstånd eller annat godkännande av myndigheter har erhållits.

5 Kapitel Sopkärl

17 § Typer av sopkärl

Fastighetsinnehavaren ska använda ett tillräckligt antal sopkärl för att kunna samla in avfall i enlighet med dessa avfallshanteringsföreskrifter.

Sopkärlet ska vara lämpligt för det slag av avfall som samlas in i det och dess storlek ska motsvara den avfallsmängd som uppkommer på fastigheten.

Sopkärlen ska dimensioneras så att de alltid kan slutas med tanke på tömningsintervallen. Det är inte tillåtet att förlänga den normala tömningsintervallen genom att använda sopkärl som är för stora med tanke på behovet.

Som fastighetsvisa sopkärl kan användas:

- manuellt flyttbara lockförsedda sopkärl med handtag och hjul, vilka är lämpliga för maskinell lastning och tvätt och som överensstämmer med SFS-EN 840-1, SFS-EN 840-2 och SFS-EN 840-3;
- frontlastade avfallsbehållare försedda med lock, som töms maskinellt i sopbilen på fastigheten;



- växelflaksbehållare försedda med krok- eller vajerlyftanordning enligt gällande SFS-standard 4417 och i vilka avfallet transporteras till mottagnings- eller behandlingsplatsen;
- underjordsbehållare som töms maskinellt i sopbilen på fastigheten;
- övriga sopkärl som är lämpliga för temporär insamling av avvikande avfallsföremål eller stora avfallsmängder.

Ställningar för sopsäckar får inte användas som fastighetsvisa sopkärl.

Päijät-Hämeen Jätehuolto Oy och avfallstransportföretaget kan godkänna användningen av också andra sopkärl än sopkärl som anges i moment 4, om sopkäret lämpar sig för maskinell tömning och inte förorsakar fara eller skada för miljön eller äventyrar arbets säkerheten.

18 § Märkning av sopkärl

På sopkärets lock och/eller framsida ska klistras ett tillräckligt stort klistermärke med text med uppgifter om det avfallsslag som samlas i sopkäret. Avfallsslaget anges genom att använda benämningarna på de olika avfallsslagen som används i dessa avfallshanteringsföreskrifter.

Sopkärnen ska ha namnet och kontaktinformationen till det transportföretag som ansvarar för dess tömning. Sopkärl som inte befinner sig i fastighetens omedelbara närhet ska därtill märkas ut med innehavarens kontaktinformation.

Märkning av avfallsslaget ansvarar insamlingskärlets ägare för, medan märkningen av informationen om transportföretaget som ansvarar för tömningen är på transportföretagets ansvar. Fastighetsinnehavaren eller ansvarspersonen för det gemensamma sopkäret ansvarar för märkningen av information om sopkärets innehavare i fastighetsvis transport.

19 § Påfyllning av sopkärl

Endast sådant avfall som sopkäret är avsett för får läggas i sopkäret.

Ett sopkärl som förflyttas manuellt får inte fyllas så att dess tömning, med tanke på insamlingsplatsens förhållanden, insamlingskärlets konstruktion, avfallets tyngd eller egenskaper, utgör en arbets säkerhetsrisk för den som tömmer kärlet. I sopkärl som är avsedda att flyttas manuellt får man lägga högst:

- kärl under 120 l: 20 kg
- kärl på 120–240 l: 40 kg
- kärl på 241–660 l: 60 kg

Om avfallet inte ryms i sopkäret eller av andra orsaker inte kan läggas i sopkäret, kan det tillfälligt placeras i insamlingsplatsens omedelbara närhet. Avfallet ska märkas för bortföring. Avfallet skall förpackas på ett sådant sätt att föraren av avfallsbilen kan lasta det på ett säkert sätt. Avfallsförpackningen får väga högst 15 kg. Avfallet ska även i detta fall till sin beskaffenhet, storlek och mängd lämpa sig för insamling i fastighetsvisa sopkärl.



För att undvika att smutsa ner sopkärlet ska avfallet vid behov packas innan det placeras i sopkärlet. Finfördelat och dammig avfall ska packas tätt innan det placeras i sopkärlet. Avfallet ska läggas i sopkärlet så att det alltid kan tömmas maskinellt.

I bioavfallskärnen ska en biologiskt nedbrytbar skyddssäck användas, eller så ska bioavfallet packas i en biologiskt nedbrytbar påse innan det placeras i bioavfallskärlet.

I sopkärlet avsett för insamling av bioavfall får flytande bioavfall inte läggas.

I fastighetsvisa sopkärl får inte läggas:

- ämnen eller föremål som till sin vikt, storlek, form, hårdhet eller annan orsak kan vara farligt för eller orsaka en arbets säkerhetsrisk för tömmaren, personen som hämtar avfallet, personen som handskas med sopkärlet eller avfallsbehandlaren
- ämnen eller föremål som kan skada sopkärlet eller sopbilen eller som anmärkningsvärt försvårar hämtningen eller avlastningen av avfallet
- specialavfall
- stora avfallsstycken som inte är lämpliga för energiåtervinning av avfall
- stenar, sandningssand och jordmaterial
- läkemedel
- flytande avfall
- trycksatta föremål, såsom brandsläckare
- avfall som utgör en brand- eller explosionsrisk
- stora mängder trädgårdsavfall eller ris
- stora mängder bygg- och rivningsavfall
- farligt avfall.

Aska och sot som är helt kall och inte glöder får placeras i blandavfallskärlet förpackat i en tät och hållbar förpackning.

Avfallstransportören kan vägra tömma ett sopkärl i vilket det i strid med dessa avfallshanteringsföreskrifter har placerats avfall som inte lämpar sig för fastighetsvisa sopkärl. I detta fall ska fastighetsinnehavaren se till att sopkärlet töms, att avfallstransport beställs och att avfallet transporteras till en mottagningsplats anvisad av Päijät-Hämeen Jätehuolto Oy.

20 § Underhåll och tvättning

Innehavaren av sopkärlet ska se till att sopkärnen underhålls och tvättas. Sopkärnen ska hållas i gott skick så att de alltid är täta och tål att lastas och tömmas. Se till att sopkärlets lock sitter fast, så att det inte lossnar i samband med maskinlastningen. Sopkärnen får inte orsaka hälsoskador, miljöföroreningar eller nedskräpning och de får inte heller utgöra någon säkerhetsrisk för tömmarna eller användarna. Innehavaren av sopkärlet ska se till att bioavfallskärl tvättas vid behov, dock minst två gånger om året.



6 Kapitel Placering av sopkärl i fastigheter och i områdesvisa insamlingsplatser

21 § Föreskrifter gällande sopkärlens placering

Sopkärlen ska placeras på en plats utan tröskel, trappa eller andra fysiska hinder. Om sopkärlen finns i en inhägnad, under ett takskydd eller i ett soprum, bör det finnas en ingång direkt utifrån. Dörren som leder till sopkärlen ska vara försedd med en anordning med hjälp av vilken dörren kan hållas öppen.

Sopkärlen ska placeras på ett vågrätt, slittåligt och för förflyttningen av insamlingskärlen lämpligt underlag. Utrymmet för sopkärlen bör dimensioneras så att de olika avfallsslagens sopkärl kan flyttas till tömning utan att de övriga sopkärlen behöver flyttas.

Om sopkärlens flyttningsrutt har en lutning som överstiger 1:5 eller om det på flyttningsrutten finns trösklar, trappor eller andra hinder, så att de utgör en risk för arbets säkerheten för den som tömmer kärlen, ska fastighetsinnehavaren se till att det för tömningen finns anordningar och konstruktioner som underlättar flyttningen.

Sopkärlen ska placeras tillräckligt långt från byggnadens luftintag och från lägenheternas fönster. Utrymmet för sopkärlen ska ha tillräcklig belysning. Om sopkärlen finns i ett soprum, ska tillräcklig ventilation och dränering ordnas.

Soprummet får inte användas som lager för annat. Bredvid sopkärlen får inte placeras avfall eller föremål som inte är avsedda att insamlas i det fastighetsvisa sopkärl.

Fastighetsinnehavaren ansvarar för att flyttningsrutterna för sopkärlen är väl utrustade, i sakligt skick och att det är rent och snyggt. Snöplogning och halkbekämpning ska utföras så att det är tryggt att flytta och tömma sopkärlen.

De hjulförsedda, manuellt flyttbara sopkärlen ska placeras så att sopbilen obehindrat och tryggt kan komma fram till minst 10 meters avstånd från sopkärlen. Fordonsleden ska kunna bära den fordonstyngd som är tillåten enligt vägtrafiklagen. Ifall fastigheten inte har en plats som lämpar sig som insamlingsplats, bör man reda ut möjligheten att placera en insamlingsplats i fastighetens omedelbara närhet.

Stora sopkärl som töms maskinellt ska placeras så att sopbilen kan tömma dem utan hinder.

22 § Områdesvisa insamlingsplatser för avfall

De föreskrifter som gäller områdesvisa insamlingsplatser för avfall gäller de regionala insamlingspunkterna, återvinningspunkterna samt eventuella av andra aktörer ordnade områdesvisa insamlingsplatser.

Till en områdesvis insamlingsplats får endast sådant avfall för vilket det på avfallspunkten finns ett sopkärl föras. Avfall får inte lämnas utanför sopkärlen. Om sopkärlen är fulla, ska avfallet föras till en annan insamlingsplats.



Den som ansvarar för en områdesvis insamlingsplats för avfall ska sköta om insamlingsplatsens underhåll, rengöring och tömning, så att det inte uppstår sanitära olägenheter, miljöförorening eller nedskräpning på grund av insamlingsplatsen. Den som underhåller insamlingsplatsen är skyldig att hålla insamlingsplatsen och dess omgivning ren och snygg. På insamlingsplatsen ska det finnas kontaktuppgifter till den som underhåller platsen.

7 Kapitel Avfallstransport

23 § Sophämtning

Sophämtning är tillåtet i enlighet med kommunens miljöskyddsföreskrifter.

Avfallstransportören ska se till att avfall inte kan spridas i omgivningen under transporten.

Avfall kan tillfälligtvis samlas i ett större transportredskap ifall man får tillåtelse av markägaren för placeringen av transportmedlet eller sopkärlet. Det insamlade avfallet ska omedelbart transporteras bort efter att insamlingen upphört. Insamling av avfall får inte orsaka nedskräpning, miljöolägenheter eller sanitära olägenheter.

24 § Transport

Avfallet ska transporteras i en sådan behållare eller täckas över så att avfall inte kan spridas i omgivningen under transporten och att det inte förorsakar risk för olyckor.

Avfallstransportören ansvarar för att avfall inte kan spridas i omgivningen under transporten.

Separat insamlat avfall och avfall av skilda slag ska hållas åtskilt under transporten. Olika avfallslag kan blandas för den tid de transporteras, om detta inte orsakar skada för materialåtervinningen eller återvinningen av avfallet.

Avfallsöverlåtaren, avfallstransportören och avfallets mottagare ska vara medvetna om en eventuell skyldighet att upprätta ett transportdokument, som gäller transport av slam som uppkommer vid boende, bygg- och rivningsavfall samt farligt avfall.

25 § Transportregister och inlämnande av uppgifter

Avfallstransportören ska lämna uppgifter till Päijänne-Tavastlands avfallsnämnd om sopkärlstömningarna per fastighet och avfallstyp om avfall som transporteras inom den fastighetsvisa avfallstransporten. Uppgifterna ska inlämnas till Päijänne-Tavastlands avfallsnämnd minst en gång per år eller enligt en av nämnden given tidtabell. I 26 § i avfallsförordningen bestäms om innehållet i de uppgifter som ska lämnas. Uppgifterna ska lämnas i ett format som kan bearbetas av ett ordbehandlings- eller kalkylprogram. Uppgifterna ska kunna bearbetas utan ytterligare program eller kodverktyg.



26 § Mottagningsplatser för avfall

Avfallstransportören ska transportera avfall som omfattas av kommunens hantering av kommunalt avfall till mottagningsplatser som anvisats av Päijät-Hämeen Jätehuolto Oy. Förpackningsavfall insamlat från fastigheter ska transporteras till en mottagningsplats som anvisats av producenterna.

Päijät-Hämeen Jätehuolto Oy ska upprätthålla en uppdaterad lista över sina mottagningsplatser på nätet.

Leverans av avfall till allmänna mottagningsplatser är tillåtet enligt platsens innehavares anvisningar och under de meddelade öppettiderna. Avfall av olika slag ska placeras på de platser som anvisats för dem.

Mottagningsplatsen kan vägra ta emot avfall om det inte följer mottagningsvillkoren på platsen eller om platsen inte är godkänd som mottagnings- eller behandlingsplats för avfallsslaget i fråga.

Mottagning av avfall kan undantagsvis avbrytas med ett skilt beslut ifall fortsatt mottagning av avfallet orsakar fara för miljön eller hälsan.

Sådana avfallsslag för vilka det finns en mottagningsplats någon annanstans får inte blandas i blandat kommunalt avfall och föras till mottagnings- och behandlingsplatserna.

8 Kapitel Slam som uppkommer vid boende och övrigt slam som omfattas av kommunens hantering av kommunalt avfall**27 § Skyldighet att tömma slambrunn**

Fastighetsinnehavaren av stadigvarande bostäder och fritidsbostäder ska lämna slam som uppkommer vid boende till kommunens avfallshanteringsystem. Dessutom gäller överlämnandeskyldigheten andra fastigheter jämförbara med bostäder samt kommunens fastigheter för förvaltnings- och serviceverksamhet. Slamtömningen ska ordnas enligt dessa avfallshanteringsföreskrifter.

Päijänne-Tavastlands avfallsnämnds verksamhetsområde använder *avfallstransport anordnad av fastighetsinnehavaren*. Tömning av slam som uppkommer vid boende avtalas genom att kontakta en slamtransportör som är godkänd i avfallshanteringsregistret som upprätthålls av NTM-centralen. Fastighetsinnehavaren är skyldig att säkerställa att företaget som erbjuder transporttjänsterna finns med i avfallshanteringsregistret. Fastighetsinnehavaren har rätt att få tillgång till ett avfallshanteringsregister från slamtransportören, som visar att föraren har godkänts i registret.

28 § Tömningsintervaller och transport av slam till behandling

Avloppsslammet ska avlägsnas från slamavskiljare, minireningsverkens slamutrymmen och motsvarande behållare vid behov, dock minst en gång per år. Tömningen av slam från slamavskiljare, som används för behandling av avloppsvatten som innehåller toalettavloppsvatten, ska i första hand utföras enligt godkänd avloppsvattenplan eller enligt tillverkarens anvisningar oftare än denna minimiskyldighet.



Slutna avloppstankar och deras fyllnadsgrad samt larmanordningen för överfyllning ska kontrolleras regelbundet, minst en gång per år. De slutna avloppstankarna ska tömmas vid behov.

Tömningen av slam som uppkommer vid boende kan avbrytas om fastigheten inte används. Avbrottet ansöks skriftligen hos Päijänne-Tavastlands avfallsnämnd.

Sandavskiljningsbrunnar, oljeavskiljningsbrunnar och fettavskiljningsbrunnar ska kontrolleras minst en gång per år och tömmas vid behov. Avskiljningsbrunnarnas larmanordningar ska kontrolleras regelbundet och hållas i funktionsdugligt skick.

Fosforavskiljningsbrunnar ska kontrolleras regelbundet, minst en gång per år. Fosforavskiljningsbrunnar ska tömmas vid behov.

Fastighetsinnehavaren ska föra bok över slamtömningarna.

Slam som uppkommer vid boende och övrigt slam som omfattas av kommunens hantering av kommunalt avfall ska föras till en mottagningsplats angiven av Päijät-Hämeen Jätehuolto Oy eller behandlas i enlighet med paragraf 30.

29 § Föreskrifter gällande tömning av slambrunnar

Fastighetsinnehavaren ska hålla slamavskiljare, minireningsverk och samlingsbrunnar samt deras omgivning i ett sådant skick så att de kan tömmas utan hinder och på ett säkert sätt.

Fastighetsinnehavaren måste ta hänsyn till följande:

- Fordonsleden kan bära den fordonstyngd som är tillåten enligt vägtrafiklagen. Skylten Servicekörning tillåten finns på vägar med viktbegränsning.
- Vägen är fri från hinder, växtlighet och träd har röjts, snön har plogats och halkbekämpning har utförts.
- Brunnarnas platser har markerats med till exempel en plogkäpp.
- Brunnen måste vara i ett sådant skick att den inte utgör någon risk eller skada för miljön och inte äventyrar arbetssäkerheten.
- Brunnens lock eller motsvarande öppningsmekanismer är hela och kan öppnas eller flyttas manuellt utan verktyg.

30 § Egen behandling av slam

Egen behandling av slam är förbjuden, med följande undantag:

Avfall från torrtoaletter ska komposteras enligt 13 § på fastigheten eller transporteras till en av Päijät-Hämeen Jätehuolto Oy angiven mottagningsplats.

Slam från slamavskiljare för gråvatten kan komposteras på fastigheten ifall fastighetens vattenförbrukning är låg.



Små mängder nedbrytbart filtermaterial från grävattenfilter får komposteras enligt 13 § på fastigheten eller transporteras till en av Päijät-Hämeen Jätehuolto Oy angiven mottagningsplats.

Massor från fosforavskiljningsbrunnar kan komposteras på fastigheten enligt 13 § eller utnyttjas som näring på åkrarna.

Fast överloppsslam från minireningsverk kan komposteras på fastigheten enligt 13 § om mängden slam som bildas är liten och om reningsverkets tekniska konstruktion är planerad för egenhändigt avlägsnande och behandling av slammet, och om behandlingen av slammet på fastigheten inte medför fara för miljön eller hälsan. Kompostering av slam från minireningsverk måste anmälas skriftligen till Päijänne-Tavastlands avfallsnämnd. I anmälan ska anges fastighetens adress samt den boendes namn och kontaktuppgifter.

Spridning av slam som uppkommer vid eget boende i behandlad form som gödsel på en egen åker eller en åker som är i egen besittning är tillåtet. Slammet ska alltid behandlas genom kalkstabilisering eller på annat av Evira och miljöskyddsmyndigheterna godkänt sätt. I behandlingen av slam och vid åkerbruk ska lagen om gödselproduktion (539/2006), statsrådets förordning om begränsning av vissa utsläpp från jordbruk och trädgårdsodling (1250/2014) och jord- och skogsbruksministeriets förordning om gödselproduktion (24/2011) iakttas. Saken anmäls skriftligen till Päijänne-Tavastlands avfallsnämnd minst 30 dagar innan behandlingen inleds.

Avfallsinnehavaren får överlåta avloppsslam som uppkommer vid boende för behandling på en grannfastighet eller någon annan fastighet i närheten. Den som tar emot avfallet kan behandla det egna slammet och slam från fyra andra fastigheter som uppkommer från boende, men högst slam från 20 personers boende, och sprida ut det på åkern som gödsel på samma villkor som slammet som uppkommer i den egna verksamheten. Den som tar emot, behandlar och nyttjar slammet måste alltid anmäla detta till Päijänne-Tavastlands avfallsnämnd minst 30 dagar innan behandlingen inleds. I anmälan ska ingå kontaktinformation till kontaktpersonen som ansvarar för behandlingen och utnyttjandet samt uppgifter om fastigheterna vars slam utnyttjas.

9 Kapitel Förebyggande av nedskräpning

31 § Avfallshantering vid offentliga tillställningar

Den som arrangerar en offentlig tillställning ansvarar för tillställningens avfallshantering. Arrangören ansvarar även för avfallshanteringsrådgivningen under tillställningen samt för sorteringen och den separata insamlingen av avfall i enlighet med dessa avfallshanteringsföreskrifter.

Separatinsamling av nyttoavfall vid offentliga tillställningar ska arrangeras med de förutsättningar som nämns i 11 § i dessa avfallshanteringsföreskrifter baserat på den mängd avfall som uppskattas uppkomma.

En offentlig tillställning ska planeras så att det uppkommer så lite avfall som möjligt. På tillställningens område ska tillräckligt många sopkärl placeras ut, väl utspridda över området, för insamling av de olika avfallsslagen.



Vad gäller skyldigheten att städa ett nedskräpat område räknas även tillställningens eller evenemangets sammankallare i andra hand som arrangör.

Sopkärnen ska tömmas och området städas upp omedelbart efter att tillställningen avslutats samt vid behov under tillställningens gång. Sopkärnen ska tömmas så snart de är fulla. Under tillställningar som pågår över flera dagar är grundantagandet att sopkärnen töms och området städas upp minst en gång per dag.

Om offentliga tillställningar för över 500 personer ska senast två veckor före uppgöras och presenteras en avfallshanteringsplan för tillställningen till kommunens miljöskyddsmyndighet.

32 § Förebyggande av nedskräpning på allmänna områden

Det är förbjudet att lämna avfall utanför sopkärl i allmänna områden.

Den som underhåller sopkärlet ska se till att sopkärlet töms tillräckligt ofta och att området är städad.

10 Kapitel Farligt avfall och specialavfall

33 § Avfallshantering av farligt avfall

Olika slag av farligt avfall ska sorteras och samlas in separat.

Farligt avfall som samlas in och lagras på fastigheten ska föras till för ändamålet avsedda mottagningsplatser minst en gång per år.

Farligt avfall som uppkommer vid boende samt inom jord- och skogsbruk ska föras till en mottagningsplats som Päijät-Hämeen Jätehuolto Oy arrangerat för det. Farligt avfall som lyder under producentansvaret (t.ex. elektriskt och elektroniskt skrot samt batterier och ackumulatörer) ska föras till för ändamålet avsedda mottagningsplatser som producenten ordnat.

Farligt avfall som uppkommer på andra fastigheter som omfattas av kommunens hantering av kommunalt avfall samt inom näringsverksamhet, ska föras till en mottagare som har rätt att ta emot avfallet.

Leverans av stora mängder farligt avfall ska på förhand avtalas med mottagaren.

34 § Insamling av farligt avfall på fastigheten

Insamlingen av farligt avfall på andra än egnahemshusfastigheter ska ske i ett separat, låst eller övervakat utrymme eller i sådana skåp och kärl, från vilka avfallet inte fritt kan avlägsnas. För varje slag av farligt avfall ska det finnas ett eget märkt sopkärl.

Flytande farligt avfall ska förvaras i hela, tätt slutna och för ändamålet avsedda kärl. Kärl som innehåller flytande farligt avfall ska placeras i en skyddsbassäng gjord av material som är ogenomträngligt för vätskor



och täckt. Skyddsbassängen ska ha en volym som är minst lika stor som kärlet som innehåller vätskan, och om kärlet förvaras utomhus får inget regnvatten samlas i bassängen.

Asbestavfall får inte blandas med annat avfall. Avfall som innehåller asbest ska föras till mottagningsplatser som reserverats för det.

Fastighetsinnehavaren ska placera instruktionerna för användningen av insamlingsplatsen för farligt avfall på ett sådant ställe, där de kan ses av alla dem som använder utrymmet. Dessutom ska fastighetsinnehavaren upplysa användarna av insamlingsplatsen om hur man har ordnat insamlingen av det farliga avfallet på fastigheten.

35 § Specialavfall och farligt avfall från sjuk- och hälsovården

Specialavfall ska hållas skilt från annat avfall och förpackas i hårda och tätt slutna kärl. På kärlet ska avfallets beskaffenhet, eventuell skada det kan förorsaka och de åtgärder som är påkallade på grund av det märkas.

Specialavfall från sjuk- och hälsovården ska förpackas och förpackningarna ska märkas enligt gällande lagstiftning. Det ska framkomma ur märkena vad förpackningen innehåller.

Igenkännbart biologiskt avfall från sjuk- och hälsovården och smittfarligt avfall får inte grävas ner, utan det ska föras till förbränning eller annan lämplig behandling.

11 Kapitel Övriga föreskrifter

36 § Informationsskyldighet

Fastighetsinnehavaren ska informera invånarna på fastigheten och dem som arbetar på fastigheten om avfallets sorterings-, insamlings- och transportarrangemang enligt dessa avfallshanteringsföreskrifter samt följa upp hur avfallshanteringen förverkligas på fastigheten.

37 § Tillsyn av avfallshanteringsföreskrifterna

Som tillsynsmyndigheter som ser till att dessa föreskrifter följs verkar miljöskyddsmyndigheterna i de kommuner som ligger inom Päijänne-Tavastlands avfallsnämnds verksamhetsområde samt Tavastlands och Nylands NTM-centraler. Att underlåta att följa dessa avfallshanteringsföreskrifter leder till ett förordnande om övervakning och ifall verksamheten som strider mot avfallshanteringsföreskrifterna fortsätter en påföljd i enlighet med avfallslagen.

38 § Undantag från avfallshanteringsföreskrifterna

Päijänne-Tavastlands avfallsnämnd kan i enskilda fall av särskilda orsaker bevilja ett undantag av dessa avfallshanteringsföreskrifter.



Undantag från avfallshanteringsföreskrifterna får inte äventyra det adekvata anordnandet av avfallshanteringen, medföra fara eller skada för miljön eller hälsan eller leda till nedskräpning.

39 § Ikraftträdande

Dessa avfallshanteringsföreskrifter träder i kraft 1.8.2020 och med dem upphävs avfallshanteringsföreskrifterna i Päijänne-Tavastlands avfallsnämnds verksamhetsområde som trädde i kraft 1.7.2019.



Kartbilaga

Avfallstansport anordnad av kommunen,
Glensbygden i Heinola,
Tätortsområdet i Heinola



Avfallstransport anordnad av kommunen,
Orimattilas centraltätort, bioavfall

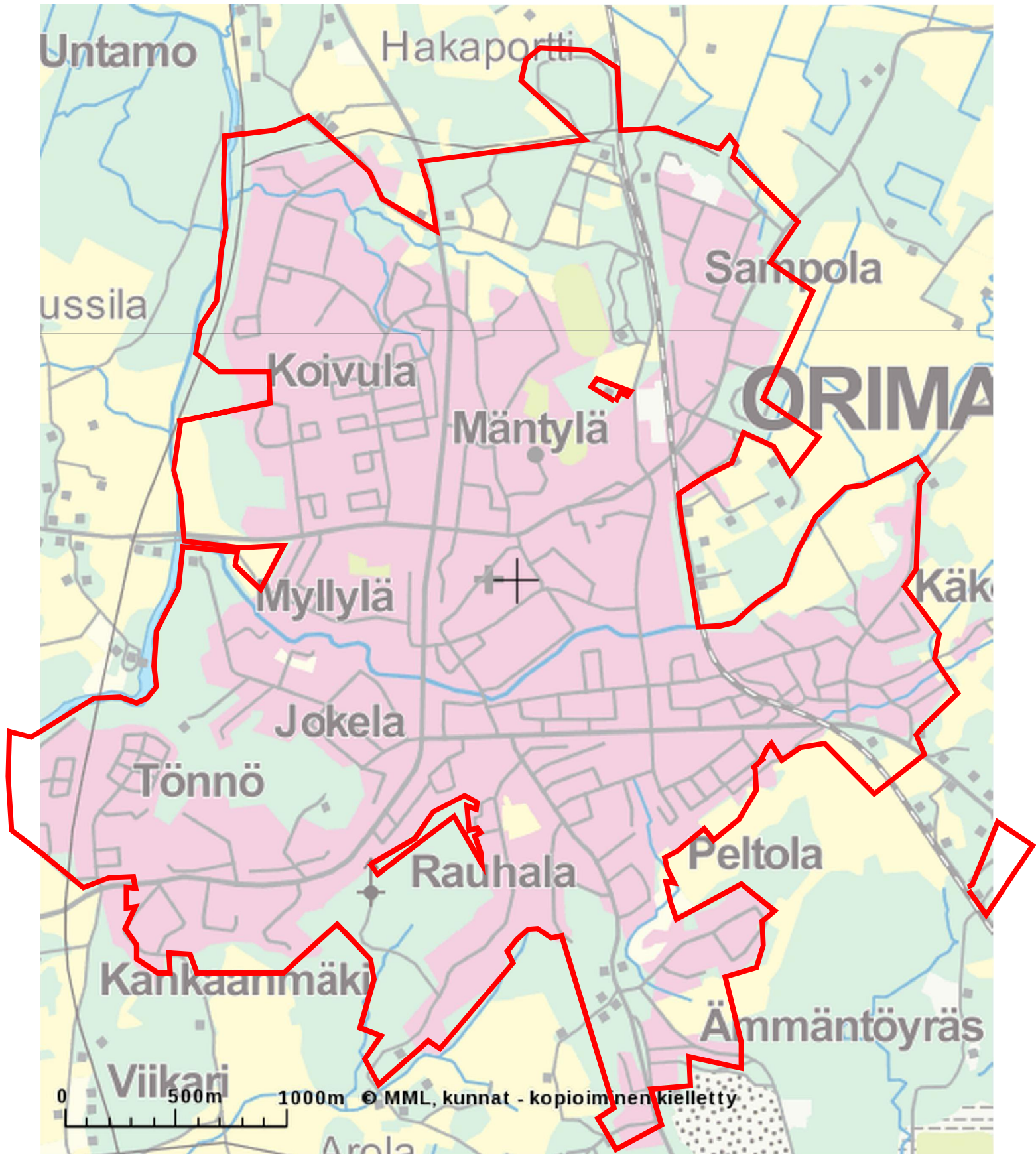

Avfallstransport anordnad av kommunen,
Artsjö i Orimattila



Avfallstransport anordnad av kommunen,
Glesbygden i Sysmä

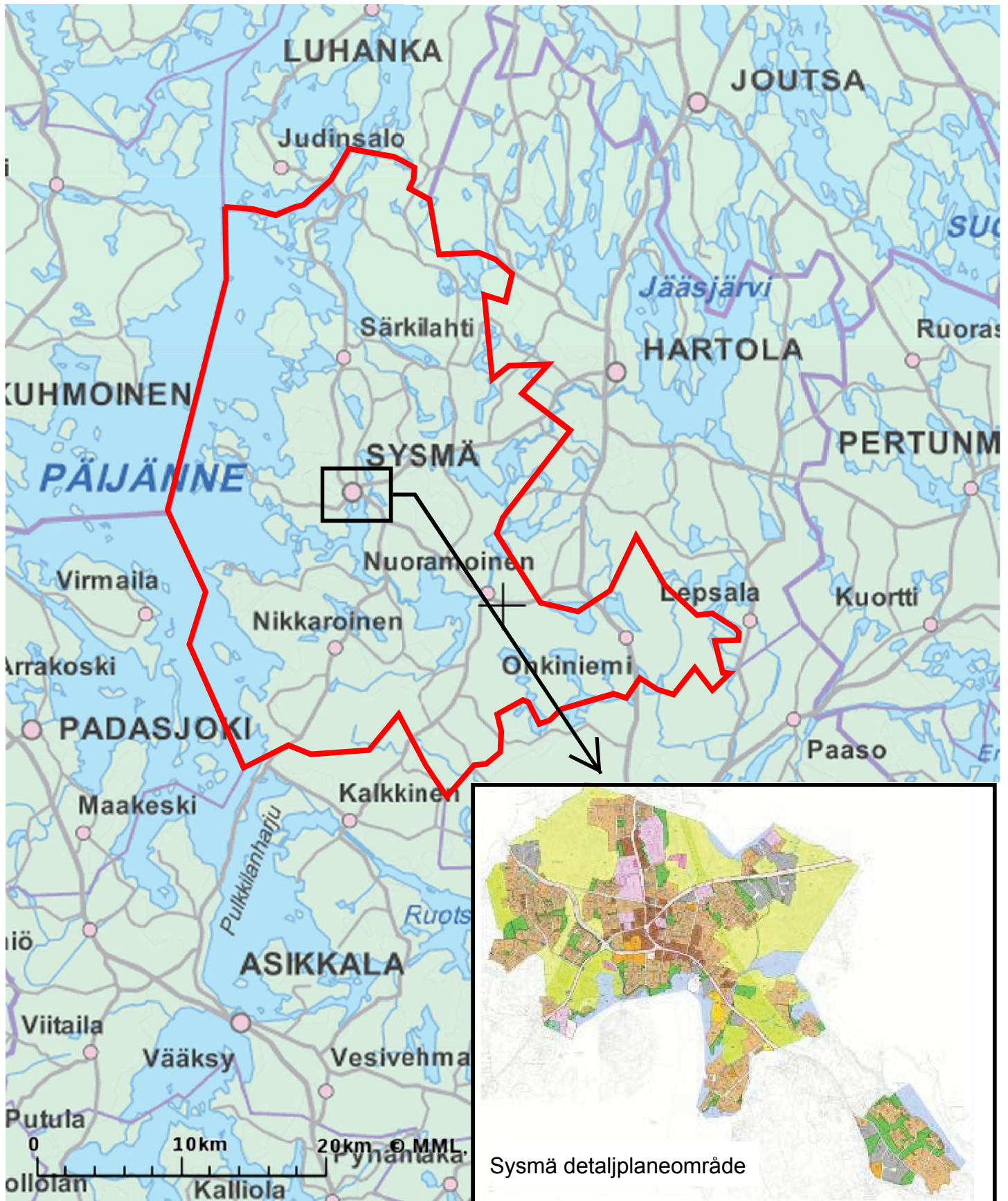

ASIKKALAN KUNTA

Ote pöytäkirjasta

Ympäristölautakunta

§ 30

12.05.2020

Lausunto Päijät-Hämeen jätehuoltomääräysten muutoksesta

877/11.03.02/2020

YMPLTK 12.05.2020 § 30

Päijät-Hämeen jätelautakunta on pyytänyt Asikkalan ympäristölautakunnalta lausuntoa Päijät-Hämeen jätehuoltomääräysten muutoksesta. Lausunto on pyydetty toimittamaan 17.4.2020 mennessä.

Jätehuoltomääräyksiin on ehdotettu muutettavaksi seuraavia kohtia:

- Aluekeräyspisteen käyttöoikeus olisi jatkossa ainoastaan niillä kiinteistöillä, joille ei ole tieyhteyttä tai tie on niin huono, ettei se kestä keräysauton painoa (7§).
- Aluekeräyspistepalvelua ei voisi jatkossa enää keskeyttää kiinteistön käyttämättömyyden vuoksi (8§).
- Jätteen polttamisen muotoilua tarkennettaisiin niin, että tulisi yksiselitteisemmäksi kielto jätteiden hävittämisestä polttamalla (15§).
- Lietekaivojen tyhjentämistä koskeviin määräyksiin lisättäisiin kiinteistön omistajalle vastuu kiinteistölle johtavan tien, kaivojen ja ympäristön kunnossapidosta niin, että kaivoille olisi esteetön ja turvallinen pääsy kuljetuskalustolla (29§).

Valmistelija/esittelijä

Ympäristönsuojelusihteri Anniina Jäntti

p. 044 778 0277, anniina.jantti@asikkala.fi

Ehdotus

Ympäristölautakunta lausuu jätehuoltomääräysten muutoksesta seuraavaa:

Kiinteistön omistajan velvollisuus kiinteistölle johtavan tien ylläpidosta tai oikeanlaisesta kyltittämisestä on kohtuuton. Asia on tiehoitokunnan vastuulla eikä yksittäinen kiinteistönomistaja pysty asiaan välttämättä vaikuttamaan. Kunnossapitomääräyksestä ei saa olla se seuraus, että tyhjentäjä tämän määräyksen nojalla jättää tyhjentämättä lietteet, josta seuraa riski ympäristön pilaantumiselle.

Päätös

Ehdotus hyväksyttiin.

Asianmukaisesti allekirjoitetusta ja tarkastetusta pöytäkirjasta kirjoitetun otteen oikeaksi todistaa:

Asikkalassa 13.5.2020



Tiina Talvi
Pöytäkirjanpitäjä

Heinolan kaupunki

Ote pöytäkirjasta

Lupa- ja valvontalautakunta

§ 23

15.04.2020

Heinolan kaupungin ympäristönsuojelu- ja rakennusvalvontaviranomaisen lausunto luonnoksesta (20.2.2020) uudistetuiksi Päijät-Hämeen jätelautakunnan alueen jätehuoltomääräyksiksi

4275/02.05.00/2019

Luvaltk 15.04.2020 § 23

Valmistelija: ympäristönsuojelusihteri Kai Virtanen, puh. 050 565 1397, etunimi.sukunimi@heinola.fi

Lausuntopyyntö [1]

Päijät-Hämeen jätelautakunta pyytää mm. Heinolan kaupungin ympäristönsuojelu- ja rakennusvalvontaviranomaiselta lausuntoa 20.2.2020 päivätystä jätehuoltomääräysten luonnoksesta [2], jonka pohjalta jätelautakunnan on tarkoitus uudistaa Päijät-Hämeen jätelautakunnan alueen jätehuoltomääräykset [3].

Muutokset jätehuoltomääräyksiin

Jätelautakunnalle laaditun jätehuoltomääräysten luonnoksen [2] esittelyn [1] mukaan määräysten uudistamisessa olennaisimmat seikat ovat seuraavat:

- On pyritty selkeyttämään määräysten kieliasua.
- Keskeisimmät asiamuutokset:
 - Aluekeräyspisteen käyttäjäksi voisi liittyä vain, jos kiinteistölle ei ole tietä tai tieyhteys on huono. Aluekeräyspisteen käyttäjäksi ei olisi kuitenkaan pakko liittyä, jos jätteenkuljetuksen voi järjestää toisen kanssa yhteisellä jäteastialla. Nykyisestä poiketen aluekeräyspistepalvelua ei myöskään voisi keskeyttää. Jätteen kotinoutopalvelun voisi edelleen keskeyttää. Hakemuksesta jätehuoltoviranomainen voisi kohtuullistaa esim. tyhjän rakennuksen aluekeräyspistemaksua. (jätehuoltomääräysten luonnos [2]: 7, 8 §; jätetaksaluonnos [4]: 8 §)

Näiden pykälien muutoksen tarkoituksena on mm. vähentää aluekeräyspistekäyttäjien määrää erityisesti Sysmän ja Heinolan haja-asutusalueella pitkän ajan kuluessa, mikä edellyttää sitä, että PHJ selvittäisi monien asiakkaiden kuljetusolosuhteet. PHJ:n kilpailuttaman jätekuljetuksen alueilla ns. vapaamatkustajille, jotka tällä hetkellä eivät ole liittyneet järjestettyyn jätteiden kuljetukseen eivätkä aluekeräyspistepalveluunkaan, aluekeräyspistepalvelun keskeyttämiskielto aiheuttaisi heille uuden maksun eli aluekeräyspistemaksun, jonka perusteena on aluekeräyspisteverkoston ylläpitokustannukset. Näin siis toteutuisi heidänkin velvollisuutensa osallistua järjestettyyn jätteenkulje-

Heinolan kaupunki

Ote pöytäkirjasta

Lupa- ja valvontalautakunta

§ 23

15.04.2020

tusjärjestelmään.

- Jätehuoltomääräyksiin lisättäisiin nyt uusi pykälä (29 §) koskien lietekaivojen tyhjentämisolosuhteita. Kiinteistön haltijalle määrättäisiin kunnossapitoon ja merkitsemiseen liittyviä vastuita. Kohta on valmisteltu yhdessä lietteenkuljetusyritysten kanssa ja sen tavoitteena on parantaa työturvallisuutta ja selkeyttää vastuita kiinteistön haltijan ja jätteenkuljettajan välillä. Muihinkin lietekaivojen tyhjentämistä koskeviin pykäliin tehtäisiin vähäisiä selkeyttäviä muutoksia (27, 28, 30 §).

- Selkeytettäisiin jätteen polttokieltoa (15 §).

Ympäristönsuojelusihteeri on merkinnyt luonnosversioon [2] oransseilla kirjasimilla huomaamansa kohdat, joissa on muutos/lisäys verrattuna nykyisiin jätehuoltomääräyksiin [3].

Valmistelu lausunnoksi

Jätehuoltomääräysten luonnoksessa [2: 2 §] haja-asutusalue on määritelty uudella tavalla yksiselitteisesti: haja-asutusalueella tarkoitetaan asemakaavoittamatonta aluetta. Yhdessä luonnoksen 5 §:n sanamuotojen kanssa tämä määrittely nyt johtaisi siihen, että Heinolassa Päijät-Hämeen Jätehuolto Oy:n kilpailuttaman jätteenkuljetuksen alue laajenisi merkittävästi kattamaan koko asemakaavoittamatoman alueen!

Jätelautakunnan jäteasiamies on kuitenkin suullisesti vastannut, että jätehuoltomääräysten uusimisen yhteydessä ei olisi tarkoitus muuttaa jätteenkuljetusjärjestelmien alueiden rajauksia. Jos tämä pitää paikkansa, niin nämä aluemäärittelyt on Heinolan osalta kirjoitettava toisella tavalla 5 §:ssä viitaten pykälässä suoraan karttaliitteeseen, jossa jätteenkuljetusjärjestelmäalueiden välinen rajausta tuodaan esiin. (Jäteasiamies vastasi suullisesti, että lausuttavaan aineistoon ei laitettu mukaan karttaliitteitä, koska niihin ei ollut tarkoitus tehdä muutoksia.)

Jätteenkuljetusjärjestelmäalueiden määrittelyt Heinolan osalta voitaisiin 5 §:ssä kirjoittaa esim. seuraavasti (parempi kirjoittaa asia yksiselitteisesti kuin yrittää lyhentää tekstiä niin, että lopputulos on epä-määräinen):

Päijät-Hämeen Jätehuolto Oy:n kilpailuttaman seka- ja energijätteenkuljetuksen alueet:

- Heinolan haja-asutusalue, joka on määritelty liitekartassa ”Päijät-Hämeen Jätehuolto Oy:n kilpailuttaman jätteenkuljetuksen ja kiinteistön haltijan järjestämän jätteenkuljetuksen aluerajaus Heinolassa”, siis poiketen 2 §:n määritelmästä, että haja-asutus-alueella olisi kaikki asemakaavoittamaton alue.

Heinolan kaupunki

Ote pöytäkirjasta

Lupa- ja valvontalautakunta

§ 23

15.04.2020

Päijät-Hämeen Jätehuolto Oy:n kilpailuttaman biojätteenkuljetuksen alueet:

- Heinolan keskeisten osien taajama-alue, joka on määritelty liitekartassa "Päijät-Hämeen Jätehuolto Oy:n kilpailuttaman jätteenkuljetuksen ja kiinteistön haltijan järjestämän jätteenkuljetuksen aluerajaus Heinolassa".

Kiinteistön haltijan järjestämän jätteenkuljetuksen alueet:

- Heinolassa muun kuin biojätteen osalta keskeisten osien taajama-alue, joka on määritelty liitekartassa "Päijät-Hämeen Jätehuolto Oy:n kilpailuttaman jätteenkuljetuksen ja kiinteistön haltijan järjestämän jätteenkuljetuksen aluerajaus Heinolassa".

Ehdotetaan siis samalla, että kyseinen liitekartta otsikoitaisiin: "Päijät-Hämeen Jätehuolto Oy:n kilpailuttaman jätteenkuljetuksen ja kiinteistön haltijan järjestämän jätteenkuljetuksen aluerajaus Heinolassa".

Luonnoksen kirjoitusvirheluonteisista virheistä 1, 4, 5, 12, 17, 22, 25, 27 ja 30 §:ssä ympäristönsuojelusihteerin on jo suoraan huomauttanut jätelautakunnan jäteasiamiehelle sähköpostitse [5].

Viitattut asiakirjat (ovat nähtävissä lautakunnan Teams-työtilassa):

1. Lahden kaupunki, Päijät-Hämeen jätelautakunta, Jätehuoltomääräysten uudistaminen 2020, päätös lausunnon pyytämisestä, 20.02.2020 § 4, D/346/11.00.07.01/2020, 4 s.
2. Päijät-Hämeen jätelautakunta, Päijät-Hämeen jätelautakunnan alueen jätehuoltomääräykset, Luonnosversio 20.2.2020, 25 s.
3. Päijät-Hämeen jätelautakunta, Päijät-Hämeen jätelautakunnan alueen jätehuoltomääräykset, 14.6.2019 § 1, 24 s. + 4 liitettä.
4. Päijät-Hämeen jätelautakunta, Päijät-Hämeen jätelautakunnan alueen jätetaksa, Luonnosversio 20.2.2020, 10 s.
5. Kai Virtanen, Huomioni uusien jätehuoltomääräysten luonnoksesta 20.2.2020, 2 s.

Ympäristöpäällikön (HS) Ehdotus:

Lupa ja valvontalautakunta päättää antaa Päijät-Hämeen jätelautakunnan alueen jätehuoltomääräysten luonnoksesta [2] edellä olevan valmistelun mukaisen lausunnon ja toteaa, että ympäristönsuojelu- ja rakennusvalvontaviranomaisena sillä ei ole muuta huomautettavaa tästä luonnoksesta.

Päätös:

Lupa- ja valvontalautakunta hyväksyi päätösehdotuksen yksimielisesti.

Kaupunginhallituksen edustaja Rajajärvi poistui kokouksesta § 23 aikana klo19.54.

Heinolan kaupunki

Ote pöytäkirjasta

Tekninen lautakunta

§ 38

21.04.2020

Heinolan kaupungin ja vesilaitoksen lausunto luonnoksesta (20.2.2020) uudistetuiksi Päijät-Hämeen jätelautakunnan alueen jätehuoltomääräyksiksi

4275/02.05.00/2019

Tekltk 21.04.2020 § 38

Valmistelija: rakennuspäällikkö Ari Matteenen, puh. 050 049 7251, etunimi.sukunimi@heinola.fi

Päijät-Hämeen jätelautakunta on kokouksessaan 20.2.2020 § 4 käsitellyt jätehuoltomääräysten uudistamista.

Päijät-Hämeen jätelautakunta päättää alueen jätehuoltomääräyksistä. Tarve selkeyttää jätehuoltomääräyksiä nousi esille edellisten määräysten valmistelun yhteydessä. Luonnoksessa on pyritty selkeyttämään kieliasua.

Keskeisimmät asiamuutokset koskevat aluekeräyspisteen käyttöoikeutta ja oikeutta keskeyttää palvelu. Aluekeräyspistepalvelua saisi käyttää vain, jos jätehuoltoa ei voi järjestää kiinteistökohtaisella astialla tai yhteisellä jäteastialla. Aluekeräyspistepalvelua ei voisi keskeyttää, vaikka rakennusta ei käytettäisi. Lisäksi selkeytettäisiin jätteen polttokieltoa ja lietekaivojen tyhjentämisessä huomioitavia asioita.

Aluekeräyspisteen käyttöoikeus ja aluekeräyspistepalvelun keskeyttäminen (7, 9 §)

Aluekeräyspisteen käyttäjäksi voisi liittyä vain, jos kiinteistölle tai kiinteistökohtaiselle jäteastialle ei ole tietä tai tieyhteys on huono eikä kestä jäteauton painoa. Aluekeräyspisteen käyttäjäksi ei olisi kuitenkaan pakko liittyä, jos jätteenkuljetuksen voi järjestää jättekimpalla eli toisen käyttäjän kanssa yhteisellä jäteastialla. Muutoksen tarkoituksena on vähentää aluekeräyspistekäyttäjien määrää erityisesti Sysmän ja Heinolan haja-asutusalueella.

Nykyisestä poiketen aluekeräyspistepalvelua ei myöskään voisi keskeyttää, kun rakennusta ei käytetä. Jätteen kotinoutopalvelun voisi edelleen keskeyttää. Hakemuksesta jätehuoltoviranomainen voisi kohtuullistaa tyhjän rakennuksen aluekeräyspistemaksua.

Jätteen polttaminen (15 §)

Jätteen hävittäminen polttamalla on kielletty jo nykyisissä määräyksissä. Niiden soveltamisessa muissa viranomaisissa on ollut kirjavuutta. Uudella muotoilulla on tarkoitus helpottaa viestintää asukkaille ja muiden viranomaisten tulkintaa. Erityisesti risun ja muun vastaavan hävittäminen haja-asutusalueella on saatettu tulkita sallituksi.

Heinolan kaupunki

Ote pöytäkirjasta

Tekninen lautakunta

§ 38

21.04.2020

Lietekaivojen tyhjentämistä koskevat määräykset (29 §)

Jätehuoltomääräyksissä ei ole aiemmin lietekaivojen tyhjentämisolosuhteisiin liittyviä asioita. Kiinteistön haltijalle määrättäisiin kunnosapitoon ja merkitsemiseen liittyviä vastuita. Kohta on valmisteltu yhdessä lietteenkuljetusyritysten kanssa ja sen tavoitteena on parantaa työturvallisuutta ja selkeyttää vastuita kiinteistön haltijan ja jäteenkuljettajan välillä.

Vaikutukset

Aluekeräyspisteen käyttöoikeuden määrittäminen tulee todennäköisesti vähentämään aluekeräyspisteiden käyttäjämääriä Sysmän ja Heinolan haja-asutusalueella. Muutos tulee tapahtumaan pitkän ajan kuluessa, koska se edellyttää tuhansien asiakkaiden kuljetusolosuhteiden selvittämistä. Kuljetusolosuhteet selvittää PHJ. Käyttäjinä tulee olemaan edelleen asiakkaita, jotka eivät suostu ottamaan omaa jäteastiaa, vaikka se olisi kuljetusolosuhteiden puolesta mahdollista.

Aluekeräyspistepalvelun keskeyttämiskielto aiheuttaa aluekeräyspistepalveluiden piirissä oleville uuden maksun. Maksun perusteena on aluekeräyspisteverkoston ylläpitokustannukset

Asian valmistelu

Jätehuoltomääräyksiä on valmisteltu yhdessä Päijät-Hämeen Jätehuolto Oy:n ja ympäristönsuojeluviranomaisten kanssa.

Jätelautakunta pyytää alueen kunnilta, kuntien ympäristönsuojelu-, rakennusvalvonta- ja ympäristöterveysviranomaisilta, alueen kuntien sako- ja umpikaivolietettä käsitteleviltä vesihuoltolaitoksilta ja niiden lukuun toimivilta palvelutuottajilta, Hämeen ja Uudenmaan ELY-keskuksilta sekä Päijät-Hämeen Jätehuolto Oy:ltä lausuntoa.

Esityslistan liitteenä

- Päijät-Hämeen jätelautakunnan alueen jätehuoltomääräykset
- luonnos Päijät-Hämeen jätelautakunnan alueen jätehuoltomääräyksiksi

Teknisen toimen johtajan (HK) ehdotus:

Tekninen lautakunta päättää antaa lausuntonaan Päijät-Hämeen jätelautakunnalle luonnoksesta (20.2.2020) uudistetuiksi Päijät-Hämeen jätelautakunnan alueen jätehuoltomääräyksiksi, että jätteenkuljetusjärjestelmäalueiden määrittelyt tulee olla selkeät Heinolan osalta ja toteaa, että muilta osin Heinolan kaupungilla ja vesilaitoksella ei ole huomautettavaa kyseisen luonnoksen osalta.

Päätös:

Tekninen lautakunta hyväksyi päätösehdotuksen yksimielisesti.

Hollolan kunta

Elinvoimavaliokunnan valvontajaosto

Ote pöytäkirjasta

22.04.2020

2/2020

1 (5)

Tämä asiakirja on sähköisesti hyväksytty Hollolan asianhallintajärjestelmässä

§ 12**Lausunto Päijät-Hämeen jätehuoltolautakunnalle jätehuoltomääräysten luonnoksesta 2020**

HOLDno-2020-137

Valmistelija / lisätiedot:

Ulla Lehtinen

ulla.tt.lehtinen@hollola.fi

ympäristötarkastaja

Liitteet

1 Lausuntopyyntö Päijät-Hämeen jätehuoltomääräykset 2020

2 Jätehuoltomääräykset 2020, luonnos 20.2.2020

Päijät-Hämeen jätelautakunta pyytää lausuntoa (D/346/11.00.07.01/2020) Hollolan kunnan ympäristönsuojelu- ja rakennusvalvonnalta jätehuoltomääräysten luonnoksesta 2020. Lausunnon antamiselle on saatu lisäaikaa 23.4.2020 asti.

Päijät-Hämeen jätelautakunta päättää alueen jätehuoltomääräyksistä. Tarve selkeyttää jätehuoltomääräyksiä nousi esille edellisten määräysten valmistelun yhteydessä. Määräysten kieliasua on pyritty selkeyttämään.

Isoimpia sisältö muutoksia on tehty pykäliin 7 (aluekeräyspisteen käyttöoikeus), 9 (aluekeräyspistepalvelun keskeyttäminen), 15 (jätteen polttaminen) ja 29 (lietekaivojen tyhjentämistä koskevat määräykset).

Aluekeräyspisteen käyttöoikeus ja aluekeräyspistepalvelun keskeyttäminen (7, 9 §)

Aluekeräyspisteen käyttäjäksi voisi liittyä vain, jos kiinteistölle tai kiinteistökohtaiselle jäteastialle ei ole tietä tai tieyhteys on huono eikä kestä jäteauton painoa. Aluekeräyspisteen käyttäjäksi ei olisi kuitenkaan pakko liittyä, jos jätteenkuljetuksen voi järjestää jättekimpalla eli toisen käyttäjän kanssa yhteisellä jäteastialla. Muutoksen tarkoituksena on vähentää aluekeräyspistekäyttäjien määrää erityisesti Sysmän ja Heinolan haja-asutusalueella. Nykyisestä poiketen aluekeräyspistepalvelua ei myöskään voisi keskeyttää, kun rakennusta ei käytetä. Jätteen kotinoutopalvelun voisi edelleen keskeyttää. Hakemuksesta jätehuoltoviranomainen voisi kohtuullistaa tyhjän rakennuksen aluekeräyspistemaksua.

Jätteen polttaminen (15 §)

Jätteen hävittäminen polttamalla on kielletty jo nykyisissä määräyksissä. Niiden soveltamisessa muissa viranomaisissa on ollut kirjavuutta. Uudella muotoilulla on tarkoitus helpottaa viestintää asukkaille ja muiden viranomaisten tulkintaa. Erityisesti risun ja muun vastaavan hävittäminen haja-asutusalueella on saatettu tulkita sallituksi.

Lietekaivojen tyhjentämistä koskevat määräykset (29§)

Jätehuoltomääräyksissä ei ole aiemmin lietekaivojen tyhjentämisolosuhteisiin liittyviä asioita. Kiinteistön haltijalle määrättäisiin kunnossapitoon ja merkitsemiseen liittyviä

Hollolan kunta

Elinvoimavaliokunnan valvontajaosto

Ote pöytäkirjasta

22.04.2020

2/2020

2 (5)

Tämä asiakirja on sähköisesti hyväksytty Hollolan asianhallintajärjestelmässä

vastuita. Kohta on valmisteltu yhdessä lietteenkuljetusyritysten kanssa ja sen tavoitteena on parantaa työturvallisuutta ja selkeyttää vastuita kiinteistön haltijan ja jätteenkuljettajan välillä.

Ehdotus

Esittelijä: Pekka Laitinen

Hollolan kunnan valvontajaosto kunnan rakennusvalvonta- ja ympäristösuojeluviranomaisen lausuu seuraavaa:

Valvontajaosto keskittyy tässä lausunnossaan vain määräysten tämän kertaisiin isoimpiin muutoksiin, jotka ovat pykälissä 7, 9, 15 ja 29 eikä kommentoi määräyksiä kokonaisuudessaan.

Lausuntopyynnön mukana ei toimitettu määräysluonnoksen perustelumuiiota. Mm. Kuntaliitto suosittelee perustelumuiotien laatimista määräysten yhteyteen. Perustelut ovat apuna, kun määräyksiä sovelletaan käytännössä ja pohditaan määräysten kohtuullisuutta, paikallisista olosuhteista johtuvia tarpeita sekä tarkoituksen mukaisuutta. Perusteluita olisi tarvittu myös tätä lausuntoa annettaessa. Myös Hollolan kunnan valvontajaosto suosittelee perustelumuiotien laatimista määräysten yhteyteen.

Jätteiden polton kieltö (§ 15) on luonnoksessa muotoiltu selkeästi ja jätteiden polton kieltö on linjassa jätelain (646/2011) 8 §:n etusijajärjestyssä. Se miksi kuivien risu-, oksajätteiden poltto kielletään ja niiden kompostointiin, hakettamiseen tai muuhun käsittelyyn kannustetaan paikallisesti, tulee perustella. Käytännössä risu- ja oksajätteiden kuljettaminen haja-asutusalueelta jäteasemille ei välttämättä ole järkevin ratkaisu ympäristönsä kannalta. Nykyisten jätehuoltomääräysten perustelumuiotiossa (Voimassa 1.7.2019 alkaen) perustellaan jätteiden polttokieltö seuraavasti: "Haja-asutusalueella voidaan sallia risujen, oksien, käsittelemättömän puujätteen ja vastaavien polttaminen avopoltona, jos se ei aiheuta haittaa tai vaaraa ympäristölle tai terveydelle ja poltettavien jätteiden määrä on vähäinen. Käsitellyn puujätteen polttamista ei voida sallia." Nyt jos polttokieltö määräystä tarkennetaan, tulee määräyksen perustelutkin tarkentaa. Jos määräykset hyväksytään luonnoksen mukaisesti, tulee asiasta tiedottaa erityisesti keväisin ja syksyisin. Silloin puutarhoissa ja pihoilla syntyvää risua ja puuta on tarve hävittää.

Myös pykälän 29 määräykset lietekeivojen tyhjentämisestä kaipaavat perusteluita. Ilman kunnan perusteluita, jotka tuovat esiin paikalliset tarpeet, määräysten kohtuullisuuden ja tarkoituksen mukaisuuden, määräys on liian tarkka ja yksityiskohtainen. Käytännössä näin yksityiskohtaista määräystä on hyvin työlästä jopa mahdotonta valvoa. Määräyksen perustarkoituksen eli että tyhjennys voidaan suorittaa esteettä ja turvallisesti, voi toteuttaa teknisesti monella tavalla. Lisäksi tulee muistaa, että määräykset ovat lainsäädäntöä eli ne velvoittavat eikä ole suosituksia.

Koska Hollolassa ei ole käytössä aluekeräyspisteitä, ei valvontajaostolla ole lausuttavaa pykälästä 7 ja 9.

Kun jätehuoltomääräyksiä seuraavaksi päivitetään, tulee määräykset käydä läpi kokonaisuudessaan ja tarkistaa määräysten tarkoituksen mukaisuus, kohtuullisuus ja paikalliset erityistarpeet.

Hollolan kunta

Elinvoimavaliokunnan valvontajaosto

Ote pöytäkirjasta

22.04.2020

2/2020

3 (5)

Tämä asiakirja on sähköisesti hyväksytty Hollolan asianhallintajärjestelmässä

Päätös

Hyväksyttiin

Tiedoksi

Päijät-Hämeen jätelautakunta

Hollolan kunta
Elinvoimavaliokunta

Ote pöytäkirjasta
28.04.2020

3/2020

1 (4)

Tämä asiakirja on sähköisesti hyväksytty Hollolan asianhallintajärjestelmässä

§ 32

Elinvoimavaliokunnan lausunto jätehuoltomääräysluonnoksesta 2020

HOLDno-2020-137

Valmistelija / lisätiedot:

Heli Randell

heli.randell@hollola.fi

elinvoimajohtaja

Liitteet

1 Jätehuoltomääräykset 2020, luonnos 20.2.2020

2 Lausuntopyyntö Päijät-Hämeen jätehuoltomääräykset 2020

3 SKAL_lausunto_jätehuoltomääräyksiin_Päijät-Hämeen jätelautakunta 2020, allekirjoitettu

Päijät-Hämeen jätelautakunta pyytää lausuntoa (D/346/11.00.07.01/2020) Hollolan kunnalta jätehuoltomääräysten luonnoksesta 2020 (liite). Lausunnon antamiselle on saatu lisää aikaa 29.4.2020 asti. Alueen jätehuoltomääräyksistä päättää Päijät-Hämeen jätelautakunta.

Hollolan kunnassa jätehuoltomääräyksistä antoi lausunnon valvontajaosto 22.4.2020. Lausunnossa kiinnitettiin huomiota suurimpiin sisältömuutoksiin, joita on tehty pykäliin 7 (aluekeräyspisteen käyttöoikeus), 9 (aluekeräyspistepalvelun keskeyttäminen), 15 (jätteiden polttaminen) ja 29 (lietekaivojen tyhjentämistä koskevat määräykset). Lausunnon sisältö löytyy valvontajaoston päätöksestä. Koska Hollolassa ei ole käytössä aluekeräyspisteitä, ei valvontajaostolla ole lausuttavaa pykälästä 7 ja 9.

Ehdotus

Esittelijä: Heli Randell

Elinvoimavaliokunta lausuu seuraavaa:

Elinvoimavaliokunta yhtyy valvontajaoston lausuntoon.

Lisäksi elinvoimavaliokunta toteaa, että luonnoksesta ei helposti selvinnyt muutokset edellisiin määräyksiin. Jatkossa toivotaan, että luonnoksessa olisi selkeästi nähtävissä muutokset.

Elinvoimavaliokunta pyytää huomioimaan, että Vesihuoltolaitoksen lietteiden jatkokäsittelyn eli jätevedenpuhdistamon toiminnan kannalta on tärkeää, että lietteitä tuotaisiin mahdollisimman tasaisesti ympäri vuoden lietteiden vastaanottoon. Lietekaivojen tyhjentäminen ja lietteiden tuonti vastaanottoon painottuu nykyisin vahvasti kevätkauteen, jolloin puhdistamolle aiheutuu siitä merkittävä kuormitushuippu. Tämä voi aiheuttaa jätevedenpuhdistamon prosessille haasteita ja heikentyneen puhdistustuloksen vuoksi lisätä purkuvesistön kuormitusta. Tällöin on tärkeää, että lietekaivojen tyhjentäminen on mahdollista ympäri vuoden ja siihen myös pyrittäisiin. Lietteiden laadun ja jatkokäsittelyn kannalta on tärkeää, ettei liete ole päässyt vanhentumaan kaivossa tarpeettoman pitkään. Jätevedenpuhdistamon toiminnan kannalta olisi edullisinta, että lietekaivoja tyhjennettäisiin useamman

Hollolan kunta
Elinvoimavaliokunta

Ote pöytäkirjasta
28.04.2020

3/2020

2 (4)

Tämä asiakirja on sähköisesti hyväksytty Hollolan asianhallintajärjestelmässä

kerran vuodessa. Erityisesti rakennuksen käytön loppuessa myös lietekaivo tulisi tyhjentää ennen, kuin tyhjentämisen voi keskeyttää.

Päätös

Hyväksyttiin.

Tiedoksi

Päijät-Hämeen jätelautakunta

22 Päijät-Hämeen jätehuoltoviranomaisen alueen jätehuoltomääräysten uusiminen 2020

Päijät-Hämeen jätelautakunta pyytää lausuntoa alueen jätehuoltomääräyksistä. Keskeisimmät asiamuutokset koskevat aluekeräyspisteen käyttöoikeutta ja oikeutta keskeyttää palvelu. Aluekeräyspistepalvelua saisi käyttää vain, jos jätehuoltoa ei voi järjestää kiinteistökohtaisella astialla tai yhteisellä jäteastialla. Aluekeräyspistepalvelua ei voisi keskeyttää, vaikka rakennusta ei käytettäisi. Lisäksi selkeytettäisiin jätteen polttokieltoa ja lietekaivojen tyhjentämisessä huomioitavia asioita.

Aluekeräyspisteen käyttöoikeus ja aluekeräyspistepalvelun keskeyttäminen (7, 9 §)

Aluekeräyspisteen käyttäjäksi voisi liittyä vain, jos kiinteistölle tai kiinteistökohtaiselle jäteastialle ei ole tietä tai tieyhteys on huono eikä kestä jäteauton painoa. Aluekeräyspisteen käyttäjäksi ei olisi kuitenkaan pakko liittyä, jos jätteenkuljetuksen voi järjestää jättekimpalla eli toisen käyttäjän kanssa yhteisellä jäteastialla. Muutoksen tarkoituksena on vähentää aluekeräyspistekäyttäjien määrää erityisesti Sysmän ja Heinolan haja-asutusalueella. Nykyisestä poiketen aluekeräyspistepalvelua ei myöskään voisi keskeyttää, kun rakennusta ei käytetä. Jätteen kotinoutopalvelun voisi edelleen keskeyttää. Hakemuksesta jätehuoltoviranomainen voisi kohtuullistaa tyhjän rakennuksen aluekeräyspistemaksua.

Jätteen polttaminen (15 §)

Jätteen hävittäminen polttamalla on kielletty jo nykyisissä määräyksissä. Niiden soveltamisessa muissa viranomaisissa on ollut kirjavuutta. Uudella muotoilulla on tarkoitus helpottaa viestintää asukkaille ja muiden viranomaisten tulkintaa. Erityisesti risun ja muun vastaavan hävittäminen haja-asutusalueella on saatettu tulkita sallituksi.

Lietekaivojen tyhjentämistä koskevat määräykset (29 §)

Jätehuoltomääräyksissä ei ole aiemmin lietekaivojen tyhjentämisolosuhteisiin liittyviä asioita. Kiinteistön haltijalle määrättäisiin kunnossapitoon ja merkitsemiseen liittyviä vastuita. Kohta on valmisteltu yhdessä lietteenkuljetusyritysten kanssa ja sen tavoitteena on parantaa työturvallisuutta ja selkeyttää vastuita kiinteistön haltijan ja jätteenkuljettajan välillä

Vaikutukset

Aluekeräyspisteen käyttöoikeuden määrittäminen tulee todennäköisesti vähentämään aluekeräyspisteiden käyttäjämääriä Sysmän- ja Heinolan haja-asutusalueella. Muutos tulee tapahtumaan pitkän ajan kuluessa, koska se edellyttää tuhansien asiakkaiden kuljetusolosuhteiden selvittämistä. Kuljetusolosuhteet selvittää PHJ Oy. Käyttäjinä tulee olemaan edelleen asiakkaita, jotka eivät suostu ottamaan omaa jäteastiaa, vaikka se olisi kuljetusolosuhteiden puolesta mahdollista. Aluekeräyspistepalvelun keskeyttämiskielto aiheuttaa aluekeräyspistepalveluiden piirissä oleville uuden maksun. Maksun perusteena on aluekeräyspisteverkoston ylläpitokustannukset.

Jätehuoltomääräyksiin voi tutustua jätehuoltoviranomaisen verkkosivulla.

Valmistelija: ympäristösihteeri

Kärkölään kunta
Ympäristölautakunta

Ote pöytäkirjasta
01.04.2020

riitta.hyytiainen@karkola.fi; puh. 044 7702 235

Päätösehdotus (ympäristösihteeri):

Ympäristölautakunta katsoo, että taajama-alueen ulkopuolella tulisi sallia avopoltto vähäisille määrille kuivia risuja ja oksia, maa- ja metsätaloudessa syntyville vaarattomille polttokelpoisille jätteille kuten hakkuujätteille ja käsittelemättömälle puujätteelle. Edellytyksenä on, että polttaminen tapahtuu riittävän kaukana naapurustosta siten, että siitä ei aiheudu naapurustolle savu-, noki-, hajuhaittaa.

Tämä pykälä tarkastetaan heti käsittelyn jälkeen.

Päätös:

Päätösehdotus hyväksyttiin yksimielisesti.

Muutoksenhaku
Muutoksenhakukielto

Toimeenpano
pöytäkirjanote Päijät-Hämeen jätehuoltolautakunta

Asianmukaisesti allekirjoitetusta ja tarkastetusta pöytäkirjasta kirjoitetun otteen oikeaksi todistaa:

Kärkölässä 2.4.2020

Merja Jaatinen, keskustoimiston toimistos sihteeri

Tiedoksianto asianosaiselle	<input type="checkbox"/> Lähetetty tiedoksi kirjeellä	Asianosainen
	Annettu postin kuljetettavaksi, pvm	
	<input type="checkbox"/> Annettu tiedoksi sähköpostilla pvm 2.4.2020	Asianosainen Lahden kaupunki Päijät-Hämeen jätelautakunta
	<input type="checkbox"/> Luovutettu asianosaiselle	Asianosainen
	Paikka, pvm ja tiedoksiantajan allekirjoitus	Vastaanottajan allekirjoitus
<input type="checkbox"/> Muulla tavoin, miten		

Lähtettäjä: [Sormunen Petro](#)
Vastaanottaja: [Kirjaamo Lahti](#)
Aihe: Päijät-Hämeen jätetaksa 2020 JA Jätehuoltomääräysten uusiminen 2020
Päivämäärä: 17. huhtikuutata 2020 11:18:38

Hei!

Lahden ympäristöterveydellä ei ole lausuttavaa asioihin:

- Päijät-Hämeen jätetaksa 2020, D/2238/02.05.00.00.00/2019
- Jätehuoltomääräysten uusiminen 2020, D/346/11.00.07.01/2020

Terveisin,
Petro Sormunen
terveystarkastaja
p.050 518 4478
petro.sormunen@lahti.fi

Lahden kaupunki
Kaupunkiympäristön palvelualue
Rakennus- ja ympäristövalvonta
Askonkatu 2
15100 LAHTI

ASKOLAN KUNTA

Askolantie 30
07500 Askola
Puh. (019) 529 100
Fax (019) 6630 538
www.askola.fi

VIRANHALTIJAPÄÄTÖS

Ympäristönsuojelusihteeri/ Minna Isokallio
Yleinen päätös
23.3.2020 § 2

**MYRSKYLÄN JA PUKKILAN YMPÄRISTÖNSUOJELUVIRANOMAISEN LAUSUNTO
PÄIJÄT-HÄMEEN JÄTEHUOLTOVIRANOMAISELLE KOSKIEN
JÄTEHUOLTOMÄÄRÄYSTEN MUUTOSTA**

Päijät-Hämeen jätelautakunta on pyytänyt lausuntoa Myrskylän ja Pukkilan ympäristönsuojeluviranomaiselta Päijät-Hämeen jätehuoltomääräysten uusimisesta. Lausuntoa on pyydetty 17.4.2020 mennessä.

Jätehuoltomääräysten uusimisella on lähinnä ollut tarkoitus selkeyttää määräyksiä ja yksinkertaistaa terminologiaa. Esimerkiksi kiinteistökohtainen jätteenkuljeutus on muutettu muotoon jätteen kotinoutopalvelu, aluekeräyspistepalvelu tai jätekimppa.

Muutoksia jätehuoltomääräyksiin tulee mm. Aluekeräyspisteen käyttöoikeuteen (7§) ja aluekeräyspistepalvelun keskeyttämiseen (9 §). Aluekeräyspisteen käyttäjäksi voi liittyä vain, jos kiinteistölle tai kiinteistökohtaiselle jäteastialle ei ole tietä tai tieyhteys on huono eikä kestä jäteauton painoa. Aluekeräyspistepalvelua ei voisi keskeyttää, jos rakennusta ei käytetä. Jätteen kotinoutopalvelun voisi edelleen keskeyttää samoin ehdoin kuin nykyisinkin. Aluekeräyspisteitä ei Myrskylässä tai Pukkilassa ole.

Jätteen polttaminen (§15) pykälässä on tarkemmalla muotoilulla tarkoitus helpottaa viestintää asukkaille sekä viranomaisten tulkintaa. Jätteen hävittäminen polttamalla on nyt ja tulevaisuudessa kielletty.

Lietekaivojen tyhjentämistä koskeviin määräyksiin (29 §) tulee tyhjentämisolosuhteisiin liittyviä asioita, mm. kiinteistön haltijalle määrätään kunnossapitoon ja merkitsemiseen liittyviä vastuuta. Uusissa jätehuoltomääräyksissä myös määrättäisiin, että tyhjennettävät saostuskaivot, pienpuhdistamot ja umpikaivot on sijoitettava niin, että tyhjennys voidaan suorittaa esteettä ja turvallisesti.

Lausunto

Ympäristönsuojeluviranomainen toteaa lausuntonaan, että 29 § 1 mom. tulee muuttaa muotoon: Kiinteistön haltijan on pidettävä saostuskaivot, pienpuhdistamot ja umpikaivot sekä niiden ympäristö siinä kunnossa, että ne voidaan tyhjentää esteettä ja turvallisesti.

Muilta osin ei ympäristönsuojeluviranomaisella ole huomautettavaa jätehuoltomääräysten muutokseen.

Perustelut

Jätehuoltomääräysten muutoksen 29 §:ssä määrättäisiin, että tyhjennettävät saostuskaivot, pienpuhdistamot ja umpikaivot on sijoitettava niin, että tyhjennys voidaan suorittaa esteettä ja turvallisesti. Kuitenkin ko. laitteistot

ASKOLAN KUNTA

Askolantie 30
07500 Askola
Puh. (019) 529 100
Fax (019) 6630 538
www.askola.fi

VIRANHALTIJAPÄÄTÖS

Ympäristönsuojelusihteri/ Minna Isokallio
Yleinen päätös
23.3.2020 § 2

on jo aikaisemmin sijoitettu kiinteistölle, eikä niiden siirtäminen ole järkevää. Tämän takia 29 §:n 1. mom. tulee muotoilla siten, että kiinteistön haltijan tulee omilla toimillaan, joita luetellaan 2. momentissa, mahdollistaa laitteistojen esteetön ja turvallinen tyhjennys.

Muilta osin ei ympäristönsuojeluviranomaisella ole huomautettavaa muutoksista. Jätteen polttamista (15 §) koskevat määräykset tarkentavat, mitä polttamista ei katsota jätteen hävittämiseksi polttamalla.

Toimivalta Askolan hallintosääntö 22.5.2017, tarkistus hyväksytty 20.2.2020 § 11
Askolan rakennus- ja ympäristölautakunta 25.4.2019 § 45

Allekirjoitus

Isokallio Minna
Ympäristönsuojelusihteri/ Minna Isokallio

Tiedoksianto asianosaiselle Lähetetty tiedoksi asianosaiselle pvm. (kuntalaki 95 §): 30.3.2020

Jakelu Edellisen lisäksi annettu tiedoksi/täytäntöönpantavaksi seuraavasti:

Yhteystiedot Isokallio Minna, Ympäristönsuojelusihteri/ Minna Isokallio
Askolan kunta, Askolantie 30, 07500 Askola
Puhelin: 019-529 100
sähköposti: askola@askola.fi

ORIMATTILAN KAUPUNKI

OTE PÖYTÄKIRJASTA

Ympäristövaliokunta

§ 49

01.04.2020

Orimattilan ympäristönsuojeluviranomaisen lausunto jätetaksan ja jätehuoltomääräysten uudistamisesta 2020 Päijät-Hämeen jätelautakunnalle

Ympäristövaliokunta 01.04.2020 § 49

Asian valmistelu ja tiedustelut: ympäristönsuojelusihteri Kirsi Liukkonen-Hämäläinen, puh. 040-5216733, kirsi.liukkonen-hamalainen@orimattila.fi

Päijät-Hämeen jätelautakunta pyytää Orimattilan ympäristönsuojeluviranomaiselta lausuntoa jätetaksan ja jätehuoltomääräysten uudistamisesta. Luonnos on julkisesti nähtävillä ajalla 26.2.-27.3.2020 Orimattilan tietoverkossa www.orimattila.fi

Jätetaksan ja jätehuoltomääräysten muutoksesta päätöksen tekee Päijät-Hämeen jätelautakunta. Lausunto pyydetään toimittamaan sähköisesti osoitteeseen kirjaamo@lahti.fi

JÄTETAKSAN MUUTOSESITYS

Jätetaksan suurimmat muutosesitykset koskevat jätehuollon perusmaksun ja aluekeräyspistemaksun kohdistumista. Taksassa on pyritty myös selkeyttämään kieliasua.

Perusmaksu (3§)

Nykyisellään jätehuollon perusmaksu määräytyy rakennuksen käyttötilan tai todellisen käytön mukaan. Useammasta saman ruokakunnan käytössä olevasta rakennus- tai asuntokokonaisuudesta on peritty yksi perusmaksu. Asiakas on voinut ilmoittaa muutoksista suoraan maksun laskuttajalle PHJ:lle.

Jatkossa jätehuollon perusmaksu olisi edelleen huoneistokohtainen, mutta määräytyisi rakennuksen käyttötarkoituksen mukaan eli sen perusteella mihin käyttöön rakennus on rakennettu. Maksuluokkia olisi kaksi. Kalliimmassa maksuluokassa (nykyinen vakituisen asunnon perusmaksu) olisi yhden tai useamman asunnon talot. Halvemmassa maksuluokassa (entinen vapaa-ajan asunnon perusmaksu) olisi vapaa-ajan asuntokäyttöön tai pääkäyttötarkoitukseltaan ei-asuiskäyttöön rakennetut rakennukset).

Perusmaksussa ei otettaisi huomioon asunnon käyttöä eikä sitä muodostavatko ne yhden käyttäjän käytössä olevia kokonaisuuksia joko muiden asuntojen tai rakennusten kanssa.

Perusmaksua koskeva muutos tulisi voimaan 1.1.2021.

Aluekeräyspistemaksu (8§)

Nykyisin aluekeräyspistemaksun kohdentumista ei ole määritelty jätetaksassa. Käytännössä aluekeräyspistemaksun on velvollinen maksamaan jätteen haltija eli rakennuksen asukas. Kun samalla

ORIMATTILAN KAUPUNKI

OTE PÖYTÄKIRJASTA

Ympäristövaliokunta

§ 49

01.04.2020

ruokakunnalla on käytössä useampi asunto samassa rakennus- tai asuntokokonaisuudessa, peritään yksi aluekeräyspistemaksu. Asiakas on voinut ilmoittaa muutoksista suoraan maksun laskuttajalle PHJ:lle.

Muutoksen jälkeen aluekeräyspistemaksu määritettäisiin huoneisto-kohtaiseksi. Mikäli samalla käyttäjällä on käytössä useampi asuinhuoneisto samassa rakennuksessa tai pihapiirissä, se voidaan hakemuksesta kohtuullistaa koskemaan yhtä asuinhuoneistoa. Lisäksi hakemuksesta aluekeräyspistemaksua voidaan kohtuullistaa, jos rakennus ei ole käytössä.

Toissijaisen jätehuollon järjestämisvelvollisuuden maksut (14 §)

Kunnan toissijaisen jätehuollon järjestämisvelvollisuuden (TSV) maksuja on muutettu, jotta maksuissa voisi paremmin ottaa huomioon vuoden alussa käyttöön tulleen materiaalitorin aiheuttamat hallinnolliset kustannukset PHJ:lle. Kustannukset eivät saa kohdistua kunnan vastuu jätteisiin.

Voimaantulo ja siirtymäsäännökset ovat riippuvaisia käsittelyaikataulusta.

JÄTEHUOLTOMÄÄRÄYSTEN MUUTOSESITYS

Aluekeräyspisteen käyttöoikeus (7§)

Aluekeräyspisteen käyttäjäksi voi liittyä vain, jos kiinteistölle tai kiinteistökohtaiselle jäteastialle ei ole tietä tai tieyhteys on huono eikä kestä jäteauton painoa.

Aluekeräyspisteen käyttäjäksi ei olisi kuitenkaan pakko liittyä, jos jätteenkuljetuksen voi järjestää jättekimpalla eli toisen käyttäjän kanssa yhteisellä jäteastialla.

Muutoksen tarkoituksena on vähentää aluekeräyspistekäyttäjien määrää erityisesti Sysmän ja Heinolan haja-asutusalueella.

Aluekeräyspistepalvelun keskeyttäminen (9§)

Nykyisestä poiketen aluekeräyspistepalvelua ei myöskään voisi keskeyttää, kun rakennusta ei käytetä. Hakemuksesta jätehuoltoviranomainen voisi kohtuullistaa tyhjän rakennuksen aluekeräyspistemaksua.

Jätteen kotinoutopalvelun voisi edelleen keskeyttää.

Jätteen polttaminen (15§)

Jätteen hävittäminen polttamalla on kielletty jo nykyisissä määräyksissä.

ORIMATTILAN KAUPUNKI

OTE PÖYTÄKIRJASTA

Ympäristövaliokunta

§ 49

01.04.2020

Yleisiä vääriä tulkintoja:

- Haja-asutusalueella voi hävittää jätettä polttamalla.
- Jätteen vähäinen määrä on ollut epäselvää (sortuneiden rakennusten tai hakkuujätteen hävittäminen)

Tarkemmalla muotoilulla on tarkoitus helpottaa viestintää asukkaille ja muiden viranomaisten tulkintaa.

Lietekaivojen tyhjentämistä koskevat määräykset (29§)

Jätehuoltomääräyksissä ei ole ollut aiemmin lietekaivojen tyhjentämisolosuhteisiin liittyviä asioita.

Kiinteistön haltijalle määrättäisiin kunnossapitoon ja merkitsemiseen liittyviä vastuita.

Kohta on valmisteltu yhdessä lietteenkuljetusyritysten kanssa ja sen tavoitteena on parantaa työturvallisuutta ja selkeyttää vastuita kiinteistön haltijan ja jätteenkuljettajan välillä.

Voimaantulo ja siirtymäsäännökset ovat riippuvaisia käsittelyaikataulusta.

Ympäristönsuojelusihteerin ehdotus:

Ympäristövaliokunta päättää Orimattilan ympäristönsuojeluviranomaisena antaa Päijät-Hämeen jätelautakunnalle jätetaksan ja jätehuoltomääräysten uudistamisesta liitteen mukaisen lausunnon:

Liite 2

Johtava rakennustarkastaja:

Ympäristövaliokunta päättää Orimattilan ympäristönsuojeluviranomaisena antaa Päijät-Hämeen jätelautakunnalle jätetaksan ja jätehuoltomääräysten uudistamisesta liitteen mukaisen lausunnon:

Päätös: Ympäristövaliokunta päätti yksimielisesti päätösesityksen mukaisesti.

Täytäntöönpano: pöytäkirjanote Päijät-Hämeen jätelautakunnalle

Otteen oikeaksi todistaa Orimattilassa 7.4.2020

Tanja Mansikkaniemi
Toimistosihteer

LAUSUNTO

1.4.2020

Ympäristövaliokunta

Orimattilan kaupunki

PL 46

16301 ORIMATTILA

Päijät-Hämeen jätelautakunta

jatelautakunta@lahti.fi

Viite Lausuntopyyntöne Päijät-Hämeen jätelautakunta 20.2.2020 § 5

Asia Orimattilan ympäristönsuojeluviranomaisen lausunto jätetaksan ja jätehuoltomääräysten uudistamisesta 2020 Päijät-Hämeen jätelautakunnalle

Orimattilan ympäristövaliokunta päättää antaa paikallisena ympäristönsuojeluviranomaisena seuraavanlaisen lausunnon jätetaksan ja jätehuoltomääräysten uudistamisesta 2020 Päijät-Hämeen jätelautakunnalle:

Ympäristövaliokunta katsoo, että taksan kieliasun selkeyttäminen vähentää jatkossa viranomaisten työtä.

Lietekaivojen tyhjentämistä koskevat uudistetut jätehuoltomääräykset eivät saa palvella ainoastaan jätteitä kuljettavia yrityksiä, vaan niiden tulee ottaa huomioon myös olemassa olevissa kiinteistöissä aikoinaan tehdyt ja hyväksytyt ratkaisut kiinteiden sakokaivojen ja umpisäiliöiden rakenteiden osalta sekä niiden nykyinen sijainti. Jatkoletkun käytöllä ei saa rahastaa vanhojen kiinteistöjen omistajia kohtuuttomasti.

Orimattilassa 1.4.2020

Orimattilan ympäristövaliokunta

Orimattilan kaupunki, PL 46, 16301 ORIMATTILA

ymparisto@orimattila.fi

Ympäristöterveyskeskus
S. Mäkelä

Lahden kaupungin kirjaamo
PL 202
15101 Lahti
kirjaamo@lahti.fi

LAUSUNTO
D/561/11.02.02.01/2020

27.3.2020

Viite: Päijät-Hämeen jätelautakunta 20.2.2020 § 4

TERVEYDENSUOJELUVIRANOMAISEN LAUSUNTO PÄIJÄT-HÄMEEN JÄTEHUOLTOMÄÄRÄYKSISTÄ, LUONNOSVERIO 20.2.2020

Päijät-Hämeen jätelautakunta pyytää mm. kuntien ympäristöterveysviranomaisilta lausuntoa luonnoksesta Päijät-Hämeen jätehuoltomääräyksiksi. Päijät-Hämeen hyvinvointiyhtymän ympäristöterveyskeskus antaa lausunnon Asikkalan, Heinolan, Hollolan, Kärkölan, Myrskylän, Orimattilan, Padasjoen, Pukkilan ja Sysmän ympäristöterveydenhuollon tehtävistä vastaavana viranomaisena. Jätteiden käsittelyssä on tärkeää huomioida, ettei siitän aiheudu terveyshaittaa tai merkittävää viihtyvyyshaittaa ihmisille. Tämä on kiitettävästi tuotu esille useassa kohdassa jätehuoltomääräyksissä. Seuraavat täsmennykset tulisi huomioida päivityksessä.

1 §:n viimeisessä kappaleessa todetaan, ettei jätehuoltomääräyksiä sovelleta tiettyihin jätetyyppeihin siltä osin kuin niistä on säädetty erikseen. Tässä yhteydessä termi eläinperäinen jäte olisi tarkoituksenmukaista korvata termillä eläinperäinen sivutuote, jota koskee oma lainsäädäntönsä.

8 § koskee jätehuollon keskeyttämistä kiinteistöllä. jätehuoltomääräyksissä ei selkeästi kerrota jätelautakunnalle osoitettavan hakemuksen sisältöä haettaessa yli vuoden mittaista keskeytystä. Terveysuojeluviranomaiselle on tullut yhteydenottoja, joissa pyydetään tällaista hakemusta varten todistusta siitä, että kiinteistö on asumaton. jätehuoltomääräyksiä ja ohjeita annettaessa on huomioitava, että terveysuojeluviranomainen on tässä asiassa todistuksen antaja ainoastaan, mikäli ko kiinteistö on viranomaisen päätöksellä määrätty asumiskieltoon. Tätä on syytä täsmentää asiakkaille joko jätehuoltomääräyksissä tai Päijät-Hämeen jätelautakunnan muissa ohjeissa.

Terveysuojeluviranomainen valvoo hygieenisia järjestelyjä ja jätehuoltoa tapahtumia, joihin odotetaan osallistuva samanaikaisesti yli 500 henkilöä. Esitän täydentämään § 31 kolmanteen kappaleen tekstiä siten, että tapahtuma-alueelle on sijoitettava riittävästi ja kattavasti **kannellisia** jäteastioita eri jätelajien keräämistä varten. Tapahtuman järjestäjän tulisi siis käyttää kannellisia jäteastioita mutta sama vaatimus ei koske tapahtumaan osallistuvia myyjiä tai muita esittelijöitä.

Teknisenä yksityiskohtana totean, että sivun 19 ensimmäisen kappaleen toisesta virkkeestä "Ylläpitäjän on velvollisuus pitää ja sen ympäristön siistinä ja kunnossa." puuttuu ilmeisesti tekstiä.



Muilta osin terveydensuojeluviranomaisella ei ole huomautettavaa Päijät-Hämeen Jätehuoltomääräysten luonnosversiosta.



Silja Mäkelä

Toimialajohtaja, ympäristöterveyskeskus



Päijät-Hämeen Jätelautakunta
kirjaamo@lahti.fi

Asia: LAUSUNTO JÄTEHUOLTOMÄÄRÄYSLUONNOKSESTA 2020
Viite: Lausuntopyyntö 26.2.2020

Päijät-Hämeen Jätehuolto Oy (PHJ) esittää lausuntonaan jätehuoltomääräysluonnoksesta 2020 seuraavaa:

PHJ toteaa, että nyt lausunnolla olevat jätehuoltomääräykset ovat aiempia määräyksiä paljon selkeämmät, ymmärrettävämmät ja luettavammat.

Uudistetuihin määräyksiin on saatu hyvin esiin alueella käytössä olevan kaksoiskuljetusjärjestelmän eroavaisuudet ja erilaiset toimintatavat. Asukkaiden, jätehuollon eri toimijoiden kuin viranomaistenkin on helpompi tulkita uusia määräyksiä, eri alueiden toimintatapoja ja eri tahojen vastuuta. Jätehuoltomääräyksistä kuitenkin näkee, että kuivajätteen osalta kaksoiskuljetusjärjestelmästä johtuen alueen asukkaat ovat eriarvoisessa asemassa. Päijät-Hämeen Jätehuolto Oy:n kilpailuttamassa jätteenkuljetuksessa asiakkaiden jätehuollon asiointi on suoraviivaisempaa ja helpompaa kuin kiinteistön haltijan järjestämässä jätteenkuljetuksessa, mm. yhteisen jätteen tai kompostorin käytöstä ilmoittaminen (6§).

Kiinteistön haltijan järjestämässä jätteenkuljetuksessa asiakkaiden vastuulle jätetään varmistua siitä, että kuljetusyritys on hyväksytty ELY-keskuksen jätehuoltorekisteriin (5§). Päijät-Hämeen Jätehuolto Oy:n kilpailuttamassa jätteenkuljetuksessa kuljetusurakoitsijoiksi hyväksytään vain yritykset, jotka on hyväksytty em. rekisteriin.

7 § Aluekeräyspisteen käyttäminen:

PHJ:n mielestä on hyvä, että aluekeräyspisteiden käyttäjät on uusissa määräyksissä rajattu vain niille kiinteistöille, joilla ei ole tieyhteyttä tai joiden tieyhteys on niin huono, että se ei kestä jäteauton painoa. Aluekeräyspisteiden käyttäjien määrittelyn selkeyttäminen jätehuoltomääräykseen mahdollistaa tulevaisuudessa aluekeräyspisteiden määrän vähentämisen. Aluekeräyspisteet ovat hyvä tapa kerätä jätteitä niiltä kiinteistöiltä, joille ei muut jätehuollon järjestämistavat ole mahdollisia. Pisteisiin liittyy paljon väärinkäytöksiä (roskaantumista, vääriä jätteitä, maksamattomia asiakkaita) ja siksi on tärkeää, että pisteitä voidaan tulevaisuudessa vähentää ja pisteitä käyttävät vain ne kiinteistöt, jotka todellisuudessa kyseistä palvelua tarvitsevat jätehuoltonsa järjestämiseen.

10 § Asumisessa syntyvien jätteiden lajittelu- ja erilliskeräysvelvoitteet:

PHJ on aloittanut kesäkuussa 2019 erottelemaan energiajätteen joukosta laitosmaisesti muovijätteet erilleen. Näin ollen Päijät-Hämeen Jätehuollon toimialueella olevat asukkaat ovat kaikki muovin erilliskeräyksen piirissä eikä näin ollen erillistä muovipakkausten

erilliskeräystä kiinteistöille tarvita. Nyt uudistetuissa jätehuoltomääräyksissä on mahdollistettu muovin ja muovipakkausten laittaminen energiajätteeseen ja laitosmainen käsittely, mikä on materiaalikierrätyksen ja asiakkaiden näkökulmasta hyvä asia. Laitosmaisella lajittelulla PHJ:n alueelta saadaan hyvää muovia kiertoon jopa 10 kg/asukasta kohden, kun se muualla Suomessa kiinteistökohtaisella erilliskeräyksellä ja Rinki- ekopisteillä on noin 3,5 kg/asukasta kohti.

12§ Tyhjennysvälit:

Sekajätteen tyhjennysvälin osalta PHJ:n mielestä tyhjennysväli ilman kotikompostointia ja biojätteen erilliskeräystä voisi olla 4 viikkoa. 4 viikon tyhjennysväli on valtakunnallisesti hyvin yleinen. PHJ:n näkemyksen mukaan 4 viikon tyhjennysvälistä ilman kompostointia tai biojätteen erilliskeräystä ei aiheudu ympäristö- eikä terveyshaittaa.

23 § Kuormaaminen:

PHJ:n mielestä määräykseen tulisi lisätä jätteiden kuormaamisajat. Kuormaamisajoiksi PHJ ehdottaa seuraavaa:

- Maanantaista perjantaihin klo 6 - 22 sekä lauantaisin ja sunnuntaisin klo 7 - 21.
- Useamman pyhäpäivän sattuessa peräkkäin on jätteiden kuormaaminen sallittu pyhänä kuten lauantaisin ja sunnuntaisin.

Jätehuollon järjestämisen kannalta ja poikkeuksellisten tilanteiden varalta on hyvä, että jätehuoltomääräyksissä olisi otettu kantaa myös kuormaamisaikoihin. Näin jätehuoltoviranomainen voisi antaa suoraan poikkeuksia itse kuormaamisajankohtiin. Jätehuoltoviranomainen on jätehuoltoon erikoistuneena viranomaisena hyvin perillä jätehuollon operatiivisista tarpeista sekä kulloinkin vallitsevasta tilanteesta. Nykyisessä tilanteessa noudatetaan ympäristönsuojelumääräyksissä olevia aikoja. Kuormaamisaikojen muutokset vaativat nykyisten määräysten voimassaoloaikana kaikkien jätehuoltomääräysten alueella olevien kymmenen (10) kunnan oman poikkeamispäätöksen ympäristönsuojelumääräyksistä. Poikkeustilanteet syntyvät yleensä hyvin nopealla aikataululla ja siksi niihin reagointi tulisi tehdä nopeasti. Tämän vuoksi jätehuoltoviranomaisen tekemällä päätöksellä poikkeuslupa saataisiin käyttöön nopeasti ja kaikissa kunnissa samanaikaisesti sekä yhdenvertaisesti kaikille toimijoille. Ympäristönsuojelumääräykset ja jätehuoltomääräykset ovat käsityksemme mukaan myös lainsäädännön näkökulmasta samantasoisia määräyksiä, joten siksi jätehuoltoa koskevat määräykset olisi hyvä keskittää yksiin määräyksiin, jätehuoltomääräyksiin.

25§ Kuljetusrekisteri ja tietojen toimittaminen:

PHJ:n mielestä tietojen toimittaminen sähköisessä muodossa, joka tarkoittaa joko tekstikäsittely- tai taulukkolaskentaohjelmaa on hyvä velvoite kaikille toimijoille. Näin jätehuoltoviranomaisen resursseja voidaan käyttää tietojen analysointiin ja päätöksen tekoon. PHJ:n mielestä määräyksiä tulisi kuitenkin muuttaa siten, että myös kiinteistön haltijan järjestämän jätteenkuljetuksen alueilla toimivilta kuljetusyrityksiltä vaadittaisiin toimittamaan samat tiedot kuin PHJ:ltä, jolloin kaikkia toimijoita kohdeltaisiin tasa-arvoisesti.

28 § Tyhjennysvälit ja lietteen toimittaminen käsiteltäväksi:

Kohdassa on pykäläviittaus pykälään 29, jonka tulisi todennäköisesti olla pykälään 30.



29§ Lietekaivojen tyhjentämistä koskevat määräykset:

PHJ:n mielestä on hyvä, että määräyksissä otetaan kantaa ajoväyliin liittyen, jolloin voidaan varmistaa tyhjennysten sujuminen kaikissa olosuhteissa. PHJ kuitenkin ehdottaa, että pykälän 29 seuraavat kohdat lisättäisiin myös kuivajätepuolen määräyksiin:

- Ajoväylä kantaa tieliikennelain sallimat ajoneuvojen painot. Painorajoitetuilla on Huoltoajo sallittu -kyltti.
- Kulkuväylä on esteetön, kasvillisuus ja puut on raivattu ja lumet aurattu ja liukkauden torjunnasta on huolehdittu.

Jätehuoltomääräykset ovat PHJ:n toimintaa vahvasti ohjaava dokumentti ja siksi niissä määrättyjen asioiden toimivuus operatiivisessa toiminnassa tulee varmistaa. Nyt uudistetut määräykset on tehty hyvässä ja vahvassa yhteistyössä jätehuoltoviranomaisen kanssa ja niistä on saatu selkeä, luettava, ymmärrettävä sekä toimintaa hyvin ohjaava kokonaisuus. PHJ toivoo jatkossakin erinomaista yhteistyötä jätehuoltoviranomaisen kanssa, jotta jätehuollon operatiivinen näkökulma voidaan ottaa huomioon määräyksiä uudistettaessa.

Lahdessa 26.3.2020

Johanna Rusanen
toimitusjohtaja
Päijät-Hämeen Jätehuolto Oy



24.03.2020

MIELIPIDE

Päijät-Hämeen jätelautakunta
PL 202
15101 Lahti
kirjaamo@lahti.fi

MIELIPIDE LUONNOKSESTA PÄIJÄT-HÄMEEN JÄTELAUTAKUNNAN ALUEEN JÄTEHUOLTOMÄÄRÄYKSIKSI

Mielipiteen antaja:

Lassila & Tikanoja Oyj
Valimotie 27
00380 Helsinki
Y-tunnus 16801140-0

Yhteyshenkilö:

Suvi Vanhala
GSM +358503856041
suvi.vanhala@lassila-tikanoja.fi

Viite: Kuulutus jätehuoltomääräysten muutoksesta 26.2.2020

Mielipide: Lassila & Tikanoja Oyj (jatkossa L&T) lausuu seuraavan mielipiteen:

Kiitämme mahdollisuudesta lausua mielipiteemme toiminta-alueenne jätehuoltomääräysluonnoksesta. Jätehuoltomääräykset luovat hyvän pohjan alueen jätehuollon ja jätteen hyötykäytön kehittämiseksi.

Jäljempänä on tarkemmat kommenttimme ja muutosehdotuksemme.

2 § Määritelmät

Kunnan jätehuollon järjestämisvelvollisuuden piiriin toissijaisesti kuuluvalla jätteellä kohtaa tulisi tarkentaa vastaamaan muuttunutta lainsäädäntöä. Siinä tulisi mainita materiaalitorin käyttövelvollisuudesta ja siitä, että pyynnön voi jätteen haltijan puolesta esittää myös jätteen kuljettaja tai muu toimija osana tarjoamaansa jätehuoltopalvelua, kun pyyntö koskee jätteen käsittelyä.

Yhdyskuntajätteen määritelmä tulisi muuttaa vastaamaan muutettua jätedirektiiviä.



24.03.2020

MIELIPIIDE

Jätedirektiivin muutos 2018/851, 3(2b) art. 3. alakohhta

Yhdyskuntajätteeseen ei sisälly tuotantoteollisuudesta, maataloudesta, metsätaloudesta, kalastuksesta, sakokaivoista sekä viemäriverkosta ja viemärivereden käsittelystä peräisin oleva jäte, mukaan lukien puhdistamoliete, romuajoneuvot tai rakennus- ja purkujäte;

Määräyksistä puuttui kokonaan rakennus- ja purkujätteen määritelmä. Se olisi myös hyvä sisällyttää määräyksiin.

9 § Kiinteistökohtaiseen jäteastiaan ja aluekeräyspisteisiin soveltumattomien jätteiden kerääminen ja vastaanotto- ja käsittelypaikat

Ensimmäistä kappaletta tulisi tarkentaa. Siihen tulisi kirjata mahdollisuus poistettavan tavaran toimittamisesta uudelleenkäyttöön ennen toimittamista jätteeksi. Tämä olisi myös etusijajärjestyksen mukaista.

Toinen kappale tulisi poistaa. Kunta ei voi antaa velvoittavia määräyksiä sellaisista jätteistä, jotka eivät kuulu kunnan järjestämisvastuulle. Rakennusjätteet eivät kuulu kunnan järjestämisvastuulle edes silloin, jos on kyse asukkaan omatoimisissa remonteissa syntyvästä rakennus- ja purkujätteestä. Kunta voi sen sijaan jätehuoltomääräyksissään sallia tämänkaltaisen jätteen laittamisen sekajäteastiaan.

Jätedirektiivin muutos 2018/851, perustelut kohta 11

Rakennus- ja purkujätteen määritelmässä viitataan rakentamisesta ja purkamisesta syntyvään jätteeseen yleensä, mutta se sisältää myös yksityisten kotitalouksien pienimuotoisista itse tehtävistä rakennus- ja purkutoiminnoista syntyvän jätteen. Rakennus- ja purkujätteen olisi katsottava tarkoittavan jätelajeja, jotka sisältyvät päätöksellä 2014/955/EU perustetun jäteluettelon, sellaisena kuin se on voimassa 4 päivänä heinäkuuta 2018, nimikeryhmään 17.

17 § Jäteastiatyypit

Jätehuoltomääräyksissä sallitaan edelleen kaikki koneellisesti tyhjennettävät jäteastiat. Etulastaajalla tyhjennettäväksi tarkoitettujen suursäiliöiden käytön salliminen on perusteltua. Sen sijaan koneellisesti, vaijerin avulla takaosaan tyhjennettäviä 4-10 m³ suursäiliöitä (PIKA-kontit) ei tulisi siirtymäajan jälkeen sallia. Kyseiset kontit ovat työturvallisuusriski ja monin paikoin niiden käyttö on kielletty jätehuoltomääräyksissä siirtymäajan jälkeen. Olisi toivottavaa, että myös näissä jätehuoltomääräyksissä noudatettaisiin tätä linjaa.

21 § Jäteastian sijoittamista koskevat määräykset



24.03.2020

MIELIPIIDE

Jättilojen lukituksesta ja lukon tyypistä ei ollut mainintaa jätehuoltomääräyksissä. Usein vakuutusyhtiöt edellyttävät lukittavaa jätetilaa paloturvallisuuden takia. Määräyksissä tulisi olla lisäys, että mikäli jätetila on lukittu, tulee se varustaa kaksoispesällä olevalla lukolla. Näin lukot olisi mahdollista sarjoittaa yhdelle yleisavaimelle. Muuten yhdellä reitillä saattaa olla jopa 200 avainta, joiden erottaminen toisistaan vie aikaa ja hidastaa keräyslogistiikkaa.

Suvi Vanhala, yksikönpäällikkö
Lassila & Tikanoja Oyj, Lahti



1 (4)
9.3.2020

Päijät-Hämeen jätelautakunta
Lahden kaupunki
PL 202, 15141 LAHTI
kirjaamo@lahti.fi

Lausunnon antaminen jätehuoltomääräyksistä

Suomen Kuljetus ja Logistiikka SKAL ry toteaa lausunnossaan, että tehdyt muutokset jätehuoltomääräyksiin ovat pääsääntöisesti erittäin hyviä ja kannatettavia sekä jätehuoltomääräyksiä selventäviä. On erittäin hyvä, että jätehuoltomääräyksiin lisätyt lietekaivojen tyhjentämisolosuhteisiin liittyvät ohjeet on laadittu yhteistyössä lietteenkuljetusyritysten kanssa. Suomen Kuljetus ja Logistiikka SKAL ry esittää lausunnossaan Päijät-Hämeen jätelautakunnan jätehuoltomääräysten luonnokseen seuraavia tarkistuksia:

9 § Kiinteistökohtaiseen jäteastiaan ja aluekeräyspisteisiin soveltumattomien jätteiden kerääminen ja vastaanotto- ja käsittelypaikat

Vastaanottopaikoiksi on lisättävä myös ympäristöluvan omaavat muut yksiköt 9 §:n ensimmäiseen ja toiseen kappaleeseen seuraavasti:

"Kiinteistöllä syntyvät jätteet, jotka eivät suuren kokonsa, poikkeuksellisen laatunsa tai määränsä vuoksi sovellu kuljettavaksi kiinteistökohtaisen jäteastian jätteenkuljetuksessa tai sovellu kerättäväksi aluekeräyspisteisiin, on toimitettava Päijät-Hämeen Jätehuolto Oy:n osoittamaan vastaanottopaikkaan (lisäys: tai muihin ympäristöluvan omaaviin yksiköihin)."

"Mikäli asuinkiinteistön haltija itse huolehtii rakennus- ja purkujätteiden jätehuollosta, lajitellut omatoimisen rakentamisen, purkamisen ja remontoinnin jätteet on toimitettava Päijät-Hämeen Jätehuolto Oy:n jäteasemille tai jätekeskukseen (lisäys: tai muihin ympäristöluvan omaaviin yksiköihin)."

Nämä kiinteistöittäiseen jätteenkuljetukseen soveltumattomat jätteet ovat yleensä suuria jäte-eriä, kuten rakennus- ja remontointijätteitä sekä esim. syksyn ja kevään haravointi- ja varastojen tyhjennys- yms. roskaa. Nämä jätteet on tähän saakka voinut toimittaa myös vaihtoehtoiseen vastaanottopaikkaan.

12 § Tyhjennysvälit

Jäteastioiden tyhjennysväliksi (sivuilla 13) jätehuoltomääräyksissä on säädetty sekajätteen osalta maksimissaan 2 viikon välein tapahtuvaksi. Sekajäteastian tyhjennystä voidaan pidentää 16 viikkoon saakka, jos kiinteistöllä on biojätteen erilliskeräys tai biojäte kompostoidaan

Biojätteen kompostoinnista todetaan jätehuoltomääräyksissä kohdassa kompostointi (13 § sivulla 14) seuraavasti: *"Biojätteen kompostoinnista on ilmoitettava kirjallisesti Päijät-Hämeen jätelautakunnalle. Ilmoituksesta on selvittävä kiinteistön osoite, asukkaan nimi ja yhteystiedot."*

Tästä liian lyhyestä sekajätteen 2 viikon tyhjennysvälistä muodostuu turhaa byrokratiaa ja suuria ongelmia haja-asutusalueella ja erityisesti vähän jätettä tuottavilla mökeillä. Useilla alueilla jäteastian maksimi tyhjennysväliksi on valmiiksi säädetty jätehuoltomääräyksissä 12-16 viikkoon. Toivomme, että tähän laitetaan pitempi tyhjennysväli.

Velvollisuudet ilmoitusten ja anomusten tekemiseksi tulee minimoida turhan työn estämiseksi ja siksi on säädettävä valmiiksi riittävän pitkät tyhjennysvälit. Viranomaisen työpanosta tulee käyttää jätehuollon kannalta tärkeisiin asioihin, eikä vain kuormittaa sitä yksittäisten asukkaiden ilmoitusten ja anomusten käsittelyllä.

25 § Kuljetusrekisteri ja tietojen toimittaminen

Jätteenkuljetusrekisterin osalta mainitaan jätehuoltomääräyksissä seuraavasti (sivun 20 ensimmäinen kappale): *"Tiedot on toimitettava tekstinkäsittely- tai taulukkolaskentaohjelmalla muokattavissa olevassa muodossa. Tietojen tulee olla muokattavissa ilman lisäohjelmia tai koodityökaluja.."*

Tämä kohta tulisi poistaa jätehuoltomääräyksistä tai muuttaa niin, että tiedot on toimitettava **ensisijaisesti** sähköisesti muokattavassa muodossa. Tällaista vain sähköisen asiointin velvoitetta ei viranomainen voi antaa ainoaksi asiointimuodoksi. Sähköistä asiointia voidaan toivoa, muttei vaatia ainoana asiointitapana. Tätä edellyttävät yleiset viranomaiselta vaaditut toimintaperiaatteet.

Viranomainen ei voi päätöksillään velvoittaa asiakasta vain sähköisen palvelun käyttöön. Osa sako- ja umpikaivoliitteiden parissa toimivista yrityksistä on hyvin pieniä yrityksiä. Osalla näistä yrityksistä ei ole käytössä vaativimpia ohjelmistoja sähköiseen raportointiin. Viranomainen ei voi laatia sellaisia velvoitteita sähköisen asiointiin, jotta yritys ei voi lain mukaisia velvoitteitaan hoitaa vaihtoehtoisella tavalla. Verottaja, Kela, työvoimaviranomaiset ja muiden viranomaisten tulee tarjota mahdollisen

3 (4)
9.3.2020

sähköisen asioinnin vaihtoehdoksi aina myös vaihtoehtoinen asiointimuoto. Näin tulee menetellä myös jätehuoltoviranomaisena toimivan jätelautakunnan. Olisi kohtuutonta, jos yritys joutuisi lopettamaan toiminnan vain jätelautakunnan vaatiman sähköisen asioinnin takia.

Laki sähköisestä asioinnista hallinnossa (1318/99) tuli voimaan 1.1.2000 ja se asettaa oikeudelliset perusvaatimukset sähköiselle asioinnille. Tarkoituksena on ollut parantaa ja helpottaa asioinnin sujuvuutta hallinnossa. Sähköinen asiointi on kuitenkin vain uusi vaihtoehto perinteisille asiointitavoille. Lain mukaan mahdollisuus suulliseen ja kirjalliseen asiointiin on edelleen säilyttävä. Myös apulaisoikeusasiamies (AOA Sakslinin päätös 4653/2014) on 28.1.2016 antamassaan päätöksessään velvoittanut, että hyvä hallintotapa edellyttää sähköisen asioinnin rinnalle myös vaihtoehtoisia asiointimuotoja.

28 § Tyhjennysvälit ja lietteen toimittaminen käsiteltäväksi

Velvoitetta tyhjentää poikkeuksetta kaikki sakokaivot vähintään kerran vuodessa on lakimuutoksella väljennetty 3.4.2017. Päijät-Hämeen jätelautakunnan jätehuoltomääräysten luonnoksessa veloitetaan edelleen sakokaivojen tyhjennykseen kerran vuodessa (sivulla 21 § 28 ensimmäinen kappale).

Esimerkiksi Lakeuden Etappi Oy:n alueella Lakeuden jätelautakunnan jätehuoltomääräyksiin hyväksyttiin jo lähes pari vuotta lakimuutosta aikaisemmin 19.8.2015 anomuksesta seuraava väljennys: vakituisten asuntojen harmaavesijärjestelmillä asumislietteiden tyhjennysväli on 24 kuukautta sekä pienellä käytöllä olevien vapaa-ajan asuntojen asumislietteiden tyhjennysväli on 24 kuukautta kiinteistöillä, joilla on vesikäymälä ja jopa 36 kuukautta kiinteistöillä, joilla on vain harmaavesijärjestelmä. Tällaiset muutokset jätehuoltomääräyksiin vastaavat todellista tyhjennystarvetta.

Lietteiden vastaanotto paikasta on jätehuoltomääräyksissä mainittu seuraavasti (28 § viimeinen kappale):

"Asumisessa syntyvät lietteet ja muut kunnallisen yhdyskuntajätehuollon piiriin kuuluvat lietteet on toimitettava Päijät-Hämeen Jätehuolto Oy:n osoittamiin vastaanotto paikkoihin tai käsiteltävä 29 pykälän mukaisesti."

Jätevesilietteiden käsittelyä hoitavat etupäässä kuntien jätevedenpuhdistamot. Jätteen vastaanotto paikan määrääminen tulee olla jätelautakunnan tehtävänä ja ne on toimitettava jätelautakunnan osoittamaan vastaanotto paikkaan, eikä Päijät-Hämeen jätehuolto Oy:n osoittamaan vastaanotto paikkaan. Kohdan pykäläviittaus tulee ilmeisesti olla 30 §.

4 (4)
9.3.2020

31 § Yleisötilaisuuksien jätehuolto

Jätehuoltomääräysten luonnoksissa todetaan (31 § viimeinen kappale), että ”Yli 500 henkilön yleisötilaisuudesta on laadittava jätehuoltosuunnitelma ja esitettävä se kunnan ympäristönsuojeluviranomaiselle viimeistään kaksi viikkoa ennen tapahtumaa.” Tämä kohta tulee poistaa jätehuoltomääräyksistä tai korottaa henkilömäärä 5000 henkeen. 500 henkilön tilaisuuksia järjestetään alueella todella paljon. Useat juhlasaleissa pidettävät tilaisuudet ja pienet urheilutilaisuudetkin ylittävät tämän yleisörajan. Näiden jätehuolto järjestyy normaalin jätehuollon yhteydessä ja jätehuoltosuunnitelman tekeminen ympäristöviranomaiselle näistä tilaisuuksista on turhaa byrokratiaa.

Yhteenveto

Suomen Kuljetus ja Logistiikka SKAL ry toivoo, että Päijät-Hämeen jätelautakunta voisi huomioida nämä asiat päättäessään jätehuoltomääräyksistä.

Päijät-Hämeen jätelautakunnan tehtävänä, on mahdollistaa asukkaille hyvin toimivat ja laadukkaat jätehuoltopalvelut. Jätehuoltomääräyksillä on siinä tärkeä merkitys

Kunnioitavasti

Suomen Kuljetus ja Logistiikka SKAL ry



Iiro Lehtonen
toimitusjohtaja



Pekka Loukola
asiantuntija

Lahten kaupunki/Päijät-Hämeen Jätelautakunta

”Mielipide jätehuoltomääräyksistä”

Haja-asutusalueen mökkiläisenä ja kunnan jätehuollon maksavana (v.2020/120,53 €) asiakkaana olen -90 luvulta seurannut jätehuollon toimivuutta. Kokemusta on myös kertynyt Kujalan jätekeskuksen hyvästä toiminnasta.

Jätteiden aluekeräyspisteitä halutaan rajoittaa suuren käyttäjämäärän aiheuttamalla sotkuisuudella ja jättepisteiden täyttymisellä. Valitettavasti tämä pitää paikkansa.

Huolimatta PHJ:n selkeistä jätehuolto-ohjeista jätekeräysastiat ovat usein paitsi ylipursuvia myös sisältävät sinne kuulumatonta tavaraa. Jos kuorma ei ole mahtunut astiaan, niin sitten astian viereen. Jäteasioista asianmukaisesti huolehtivat haja-asutusalueen asukkaat ja mökkiläiset kärsivät ihmisten välinpitämättömästä menettelystä.

Mökkiläiset ja asukkaat tarvitsevat autoa kulkemiseen sekä jätteiden kuljettamiseen aluekeräyspisteelle. Autolla voi ajaa vähän pitemmälle eli jäteasemille ja viedä sinne kuuluvat tavarat. Erilaisia tavarankeräyspäiviä esim. romuralli on myös järjestetty.

Aluekeräyspisteiden aitaaminen ja lukollisuus voisi olla ratkaisu, mutta toteuttaminen maksaa. Valitettavasti jätteitä voi heitellä aitauksen yli tai jättää portin pieleen.

Jätekimppa ei välttämättä onnistu ja kiinteistön jätapaikan järjestäminen voi olla paikan ja tiestön vuoksi hankala.

Aluekeräyspiste on tärkeä.

Lahti 31.3.2020

██████████

Jätehuoltomääräykset muutosehdotukset koottuna

maanantai 25. toukokuuta 2020

Lausunnot

Asikkalan ympäristönsuojeluviranomainen

Kiinteistön omistajan velvollisuus kiinteistölle johtavan tien ylläpidosta tai oikeanlaisesta kylittimisestä on kohtuuton. Asia on tiehoitokunnan vastuulla eikä yksittäinen kiinteistönomistaja pysty asiaan välttämättä vaikuttamaan. kunnossapitomääräyksestä ei saa olla se seuraus, että tyhjentäjä tämän määräyksen nojalla jättää tyhjentämättä lietteet, josta seuraa riski ympäristön pilaantumiselle.

Vastaus: Jäteasetuksen 10 § mukaan kiinteistön haltijan, kunnan, jätteen haltijan, tuottajan, jakelijan ja muun toimijan on järjestäessään yhdyskuntajätteen ja siihen rinnastettavan jätteen keräyksen huolehdittava siitä, että jätteen vastaanottoipaikkaan on esteetön pääsy ja jäte voidaan turvallisesti kuormata poiskuljetusta varten. Jätehuoltomääräyksissä ei voida poiketa asetuksen vastuunjaosta.

Heinola ympäristönsuojeluviranomainen ja rakennusvalvontaviranomainen

Jätehuoltomääräysten luonnoksessa [2: 2 §] haja-asutusalue on määritelty uudella tavalla yksiselitteisesti: haja-asutusalueella tarkoitetaan asemakaavoittamatonta aluetta. Yhdessä luonnoksen 5 §:n sana muotojen kanssa tämä määrittely nyt johtaisi siihen, että Heinolassa Päijät-Hämeen Jätehuolto Oy:n kilpailuttaman jätteen kuljetuksen alue laajenisi merkittävästi kattamaan koko asemakaavoittamattoman alueen!

Vastaus: Asia korjattu viittaamalla 5 § liitteisiin.

Hollola ympäristönsuojeluviranomainen ja rakennusvalvontaviranomainen

Jätteiden polton kieltö (§ 15) on luonnoksessa muotoiltu selkeästi ja jätteiden polton kieltö on linjassa jätelain (646/2011) 8 §:n etusijajärjestyksestä. Se miksi kuivien risu-, oksajätteiden poltto kielletään ja niiden kompostointiin, hakettamiseen tai muuhun käsittelyyn kannustetaan paikallisesti, tulee perustella. Käytännössä risu- ja oksajätteiden kuljettaminen haja-asutusalueelta jäteasemille ei välttämättä ole järkevin ratkaisu ympäristönkään kannalta. Nykyisten jätehuoltomääräysten perustelumuistiossa (Voimassa 1.7.2019 alkaen) perustellaan jätteiden polttokieltö seuraavasti: "Haja- asutusalueella voidaan sallia risujen, oksien, käsittelemättömän puujätteen ja vastaavien polttaminen avopoltona, jos se ei aiheuta haittaa tai vaaraa ympäristölle tai terveydelle ja poltettavien jätteiden määrä on vähäinen. Käsitellyn puujätteen polttamista ei voida sallia." Nyt jos polttokieltö määräystä tarkennetaan, tulee määräyksen perustelutkin tarkentaa. Jos määräykset hyväksytään luonnoksen mukaisesti, tulee asiasta tiedottaa erityisesti keväisin ja syksyisin. Silloin puutarhoissa ja piholla syntyvää risua ja puuta on tarve hävittää.

Vastaus: Voimassa olevissa määräyksissä jätteen hävittäminen polttamalla on kielletty ja poikkeuksena siihen asemakaava-alueen ulkopuolella saa polttaa avopoltona vähäisiä määriä kuivia risuja ja oksia sekä käsittelemätöntä puujätettä. Muutoksessa tarkennetaan ainoastaan mitä tarkoitetaan vähäisellä määrällä, ja Hollolan ympäristönsuojeluviranomaisen ja rakennusvalvontaviranomaisen lausunnossa mainittua kuivien risu-, oksajätteiden polttokieltöä ei tule.

Polttamista koskeva 2. momentti koskee kunnan vastuulla olevaa jätettä. Jätelain mukaan kunnan vastuulla oleva jäte tulee toimittaa kiinteistöittäiseen jätteenkuljetukseen. Poikkeuksena isot jätteet voidaan toimittaa kunnan vastaanottoipaikkaan tai käsitellä itse jos se on erikseen sallittu. Hallituksen esityksen mukaan *poikkeus rajautuisi lähinnä biojätteen, puutarhajätteen ja muun kasviperäisen jätteen kompostointiin sekä puhtaan puun ja muun vastaavan jätteen käyttöön vähäisinä määrinä polttoaineena kiinteistön tulisijassa*. Jätehuoltomääräyksissä on em. asioiden lisäksi sallittu myös puutarhajätteen pienimuotoinen polttaminen haja-asutusalueella silloin kuin sitä ei tehdä jätteen hävittämistarkoituksessa. Ympäristönäkökohdista haketus ja poltto eivät ole samanarvoisia omatoimisen käsittelyn muotoja. On myös epäselvää miten olisi tarkoitus arvioida ympäristöperusteita, jos asia harkittaisiin tapauskohtaisesti.

Elinkeinotoiminnalla ei ole velvoitetta liittyä kiinteistöittäiseen jätteenkuljetukseen. Hollola voi sallia elinkeinotoiminnan ja maa- ja metsätalouden jätteen polttamisen 1. momentin mukaisesti.

Myös pykälän 29 määräykset lietekaivojen tyhjentämisestä kaipaavat perusteluita. Ilman kunnan perusteluita, jotka tuovat

esiin paikalliset tarpeet, määräysten kohtuullisuuden ja tarkoituksen mukaisuuden, määräys on liian tarkka ja yksityiskohtainen. Käytännössä näin yksityiskohtaista määräystä on hyvin työlästä jopa mahdotonta valvoa. Määräyksen perustarkoituksen eli että tyhjennys voidaan suorittaa esteettä ja turvallisesti, voi toteuttaa teknisesti monella tavalla. Lisäksi tulee muistaa, että määräykset ovat lainsäädäntöä eli ne velvoittavat eikä ole suosituksia.

Vastaus: Jäteasetuksen 10 §:n mukaan keräyspaikkaan on oltava esteetön pääsy ja jäte on voitava kuormata turvallisesti. Lisäksi jäteastioiden käytöstä ja tyhjennyksestä ei aiheudu loukkaantumisen vaaraa käyttäjälle tai tyhjentäjälle eikä muuta vaaraa tai haittaa terveydelle tai ympäristölle.

Koska jäteastioiden sijoittamiseen liittyvät asiat vaikuttavat merkittävästi työturvallisuuteen, on niihin kiinnitettävä huomiota. Esimerkiksi kaivojen tyhjentäminen lietteenkuljetuksessa pitää pystyä tekemään turvallisesti, kuten myös liikkuminen alueella. Jätehuoltomääräyksissä voidaan antaa tarkempia määräyksiä vastaanottoaikan järjestämiseen ja jäteastioiden sijoittamiseen liittyen. Kuntaliitto suosittelee, että määräyksiä laadittaessa voidaan keskustella asiasta alueella toimivien jätteenkuljettajien kanssa, jotta heidän tarpeensa työturvallisuuden suhteen tulevat otetuiksi huomioon mahdollisimman hyvin.

Jätehuoltomääräyksissä ei ole aiemmin otettu huomioon lietteenkuljetuksen työturvallisuuteen liittyviä asioita. Lietteenkuljetuksen tilanteita on käyty läpi alueen kuljetusyritysten kanssa ja merkittävimmät työturvallisuuteen ja vastuisiin liittyvät asiat on ensi kertaa nostettu määräystasolle.

Jätehuoltomääräykset ovat jatkuva kehitysprosessi, ja niitä on käyty ympäristönsuojeluviranomaisen kanssa viime vuodet kaksi kertaa vuodessa läpi. Jätehuoltoviranomainen pyytää yksilöimään kirjallisesti seuraavaa jätehuoltomääräysten päivitystä varten, mitkä osat pykälästä paikalliset tarpeet, määräysten kohtuullisuus ja tarkoituksenmukaisuus huomioon ottaen määräys on liian tarkka ja yksityiskohtainen.

Kun jätehuoltomääräyksiä seuraavaksi päivitetään, tulee määräykset käydä läpi kokonaisuudessaan ja tarkistaa määräysten tarkoituksen mukaisuus, kohtuullisuus ja paikalliset erityistarpeet.

Vastaus: Jätehuoltomääräykset ovat jatkuva kehitysprosessi, ja niitä on käyty ympäristönsuojeluviranomaisen kanssa viime vuodet kaksi kertaa vuodessa läpi. Rakennusvalvontaviranomaisten kanssa on juuri aloitettu tapaamiset kerran vuodessa. Jätehuoltoviranomainen on tällä uusimiskierroksella pyrkinyt tekemään kokonaisuudistuksen. Jätehuoltoviranomainen pyytää toimittamaan seuraavaa jätehuoltomääräysten päivitystä varten kirjallisesti, mitä muutostarpeita Hollolan ympäristönsuojeluviranomaisella ja rakennusvalvontaviranomaisella on paikalliset tarpeet, määräysten kohtuullisuus ja tarkoituksenmukaisuus huomioon ottaen.

Päijät-Hämeen hyvinvointiyhtymän ympäristöterveyskeskus

1 §:n viimeisessä kappaleessa todetaan, ettei jätehuoltomääräyksiä sovelleta tiettyihin jätetyyppeihin siltä osin kuin niistä on säädetty erikseen. Tässä yhteydessä termi eläinperäinen jäte olisi tarkoituksenmukaista korvata termillä eläinperäinen sivutuote, jota koskee oma lainsäädäntönsä.

Vastaus: Asia korjattu.

8 § koskee jätehuollon keskeyttämistä kiinteistöllä. Jätehuoltomääräyksissä ei selkeästi kerrota jätelautakunnalle osoitettavan hakemuksen sisältöä haettaessa yli vuoden mittaista keskeytystä. Terveystoimintaviranomaiselle on tullut yhteydenottoja, joissa pyydetään tällaista hakemusta varten todistusta siitä, että kiinteistö on asumaton. Jätehuoltomääräyksiä ja ohjeita annettaessa on huomioitava, että terveystoimintaviranomainen on tässä asiassa todistuksen antaja ainoastaan, mikäli kiinteistö on viranomaisen päätöksellä määrätty asumiskieltoon. Tätä on syytä täsmentää asiakkaille joko jätehuoltomääräyksissä tai Päijät-Hämeen jätelautakunnan muissa ohjeissa.

Vastaus: Kiinteistön jätehuollon keskeyttämiseen ei tarvitse terveystoimintaviranomaisen todistusta. Hakemuksen sisältämistä tiedoista on tarkemmat ohjeet hakemuslomakkeella.

Sen sijaan jätehuoltovelvoitteen poistaminen eli jätehuollon perusmaksun poistaminen edellyttää, että rakennuksen käyttökelvottomuus tulee todistaa laittamalla hakemuksen liitteeksi ympäristöterveysviranomaisen, sertifioidun rakennusterveysasiantuntijan (Eurofins-sertifikaatti) tai FISE-pätevyyden omavan kosteusvaurion kuntotutkijan, asuntokaupan kuntotarkastajan tai rakennusten kuntoarvioijan lausunto käyttökelvottomuudesta. Tämä on ohjeistettu hakijalle hakulomakkeessa.

Terveystoimintaviranomainen valvoo hygieenisia järjestelyjä ja jätehuoltoa tapahtumia, joihin odotetaan osallistuva samanaikaisesti yli 500 henkilöä. Esitän täydentämään § 31 kolmanteen kappaleen tekstiä siten, että tapahtuma-alueelle on

sijoitettava riittävästi ja kattavasti kannellisia jäteastioita eri jätelajien keräämistä varten. Tapahtuman järjestäjän tulisi siis käyttää kannellisia jäteastioita mutta sama vaatimus ei koske tapahtumaan osallistuvia myyjiä tai muita esittelijöitä.

Vastaus: Asia lisätty.

Kärkölen ympäristönsuojeluviranomainen

Ympäristölautakunta katsoo, että taajama-alueen ulkopuolella tulisi sallia avopoltto vähäisille määrille kuivia risuja ja oksia, maa- ja metsätaloudessa syntyville vaarattomille polttokelpoisille jätteille kuten hakkuujätteille ja käsittelemättömälle puujätteelle. Edellytyksenä on, että polttaminen tapahtuu riittävän kaukana naapurustosta siten, että siitä ei aiheudu naapurustolle savu-, noki-, hajuhaittaa.

Vastaus: Voimassa olevissa määräyksissä jätteen hävittäminen polttamalla on kielletty ja poikkeuksena siihen asemakaava-alueen ulkopuolella saa polttaa avopolttona vähäisiä määriä kuivia risuja ja oksia sekä käsittelemätöntä puujätettä. Muutoksessa tarkennetaan ainoastaan mitä tarkoitetaan vähäisellä määrällä.

Polttamista koskeva 2. momentti koskee kunnan vastuulla olevaa jätettä. Jätelain mukaan kunnan vastuulla oleva jäte tulee toimittaa kiinteistöittäiseen jätteenkuljetukseen. Poikkeuksena isot jätteet voidaan toimittaa kunnan vastaanottoaikaan tai käsitellä itse jos se on erikseen sallittu. Hallituksen esityksen mukaan *poikkeus rajautuisi lähinnä biojätteen, puutarhajätteen ja muun kasviperäisen jätteen kompostointiin sekä puhtaan puun ja muun vastaavan jätteen käyttöön vähäisinä määrinä polttoaineena kiinteistön tulisijassa*. Jätehuoltomääräyksissä on em. asioiden lisäksi sallittu myös puutarhajätteen pienimuotoinen polttaminen haja-asutusalueella silloin kuin sitä ei tehdä jätteen hävittämistarkoituksessa.

Elinkeinotoiminnalla ei ole velvoitetta liittyä kiinteistöittäiseen jätteenkuljetukseen. Orimattila voi sallia elinkeinotoiminnan ja maa- ja metsätalouden jätteen polttamisen 1. momentin mukaisesti.

Myrskylä ja Pukkila ympäristönsuojeluviranomainen

Ympäristönsuojeluviranomainen toteaa lausuntonaan, että 29 § 1 mom. tulee muuttaa muotoon: Kiinteistön haltijan on pidettävä saostuskaivot, pienpuhdistamot ja umpikaivot sekä niiden ympäristö siinä kunnossa, että ne voidaan tyhjentää esteettä ja turvallisesti.

Vastaus: Muutettu määräyksiin.

Orimattila ympäristönsuojeluviranomainen

Lietekaivojen tyhjentämistä koskevat uudistetut jätehuoltomääräykset eivät saa palvella ainoastaan jätteitä kuljettavia yrityksiä, vaan niiden tulee ottaa huomioon myös olemassa olevissa kiinteistöissä aikoinaan tehdyt ja hyväksytyt ratkaisut kiinteiden sakokaivojen ja umpisäiliöiden rakenteiden osalta sekä niiden nykyinen sijainti. Jatkoletkun käytöllä ei saa rahastaa vanhojen kiinteistöjen omistajia kohtuuttomasti.

Vastaus: Jätelain mukaan kaikkien kiinteistöjen tulee olla liittyneitä sako- ja umpikaivolietteen kuljetukseen, mikäli tällainen kaivo käytössä. Jätehuoltomääräyksissä ei voida myöntää poikkeusta liittymisvelvollisuudesta. Kaivojen tulee siten olla tyhjennysvälineistöllä tyhjennettävissä.

Määräykset eivät myöskään muuta tahojen vastuita voimassaolevista määräyksistä. Jätehuoltomääräyksissä ei myöskään oteta kantaa teknisiin ratkaisuihin ja maksuihin.

Päijät-Hämeen jätehuolto

12§ Tyhjennysvälit: Sekajätteen tyhjennysvälin osalta PHJ:n mielestä tyhjennysväli ilman kotikompostointia ja biojätteen erilliskeräystä voisi olla 4 viikkoa. 4 viikon tyhjennysväli on valtakunnallisesti hyvin yleinen. PHJ:n näkemyksen mukaan 4 viikon tyhjennysvälistä ilman kompostointia tai biojätteen erilliskeräystä ei aiheudu ympäristö- eikä terveyshaittaa.

Vastaus: Sekajätteen tyhjennysväleistä on valtakunnallisesti hyvin erilaisia käytäntöjä kahdesta neljään viikkoon tai alueelliseen tai vuodenaikaiseen rytmin vaihteluihin. Asia ei tullut esille valmisteluvaiheessa ja se käsitellään seuraavalla uudistamiskierroksella.

23 § Kuormaaminen: PHJ:n mielestä määräyksiin tulisi lisätä jätteiden kuormaamisajat. Kuormaamisajoiksi PHJ ehdottaa seuraavaa: Maanantaista perjantaihin klo 6 - 22 sekä lauantaisin ja sunnuntaisin klo 7 - 21. Useamman pyhäpäivän

sattuessa peräkkäin on jätteiden kuormaaminen sallittu pyhänä kuten lauantaisin ja sunnuntaisin. Jätehuollon järjestämisen kannalta ja poikkeuksellisten tilanteiden varalta on hyvä, että jätehuoltomääräyksissä olisi otettu kantaa myös kuormaamisaikoihin. Näin jätehuoltoviranomainen voisi antaa suoraan poikkeuksia itse kuormaamisajankohtiin. Jätehuoltoviranomainen on jätehuoltoon erikoistuneena viranomaisena hyvin perillä jätehuollon operatiivisista tarpeista sekä kulloinkin vallitsevasta tilanteesta. Nykyisessä tilanteessa noudatetaan ympäristönsuojelumääräyksissä olevia aikoja. Kuormaamisaikojen muutokset vaativat nykyisten määräysten voimassaoloaikana kaikkien jätehuoltomääräysten alueelta olevien kymmenen (10) kunnan oman poikkeamispäätöksen ympäristönsuojelumääräyksistä. Poikkeustilanteet syntyvät yleensä hyvin nopealla aikataululla ja siksi niihin reagointi tulisi tehdä nopeasti. Tämän vuoksi jätehuoltoviranomaisen tekemältä päätöksellä poikkeuslupa saataisiin käyttöön nopeasti ja kaikissa kunnissa samanaikaisesti sekä yhdenvertaisesti kaikille toimijoille. Ympäristönsuojelumääräykset ja jätehuoltomääräykset ovat käsityksemme mukaan myös lainsäädännön näkökulmasta samantasoisia määräyksiä, joten siksi jätehuoltoa koskevat määräykset olisi hyvä keskittää yksiin määräyksiin, jätehuoltomääräyksiin.

Vastaus: Jätehuoltoviranomainen on samaa mieltä, että kuntien ympäristönsuojelumääräysten erilaiset kirjaukset vaikeuttavat reagoimista poikkeustilanteissa ja olisi tarkoituksenmukaista keskittää kuormaamista koskevat asiat jätehuoltomääräyksiin. Kuitenkin vaikka asiasta säädettäisiin jätehuoltomääräyksissä ja ne ovat nykytuotoisina ympäristönsuojelumääräyksissä, yritys joutuu hakemaan poikkeusta myös ympäristönsuojeluviranomaiselta. Jos ympäristönsuojeluviranomaisten määräykset olisivat kuntaliiton mallin mukaisia, jätehuoltoviranomainen voisi poiketa jätehuoltomääräysten perusteella laittamalla asian määräyksiin. Asia ei tullut esille valmisteluvaiheessa ja se käsitellään seuraavalla uudistamiskierroksella.

25§ Kuljetusrekisteri ja tietojen toimittaminen: PHJ:n mielestä tietojen toimittaminen sähköisessä muodossa, joka tarkoittaa joko tekstikäsittely- tai taulukkolaskentaohjelmaa on hyvä velvoite kaikille toimijoille. Näin jätehuoltoviranomaisen resurssveja voidaan käyttää tietojen analysointiin ja päätöksen tekoon. PHJ:n mielestä määräyksiä tulisi kuitenkin muuttaa siten, että myös kiinteistön haltijan järjestämän jätteenkuljetuksen alueilla toimivilta kuljetusyrityksiltä vaadittaisiin toimittamaan samat tiedot kuin PHJ:ltä, jolloin kaikkia toimijoita kohdeltaisiin tasa-arvoisesti.

Vastaus: Jätehuoltoviranomainen voi pyytää yrityksiä toimittamaan ainoastaan jäteasetuksen mukaiset tiedot. PHJ:n kanssa on aiemmin sovittu, että he ylläpitävät kuljetusrekisterissään tietoja, joita kiinteistönhaltijan järjestämän kuljetuksen alueella ei voida yritykseltä asetuksen mukaan pyytää. PHJ otti epätasa-arvoisuuden esille myös aiemmassa lausunnossaan toukokuussa 2019. Jätelautakunta poistaa jätehuoltomääräyksistä vaatimuksen toimittaa pysyvä rakennustunnus (PRT), sekä keskeyttämis- ja kimppatiedot. Jätekimppa tulee siten ilmoittaa kuten kiinteistönhaltijan järjestämällä alueella jätehuoltoviranomaiselle.

28 § Tyhjennysväli ja lietteen toimittaminen käsiteltäväksi: Kohdassa on pykäläviittaus pykälään 29, jonka tulisi todennäköisesti olla pykälään 30.

Vastaus: Asia korjattu.

29§ Lietekaivojen tyhjentämistä koskevat määräykset: PHJ:n mielestä on hyvä, että määräyksissä otetaan kantaa ajoväyliin liittyen, jolloin voidaan varmistaa tyhjennysten sujuminen kaikissa olosuhteissa. PHJ kuitenkin ehdottaa, että pykälän 29 seuraavat kohdat lisättäisiin myös kuivajätepuolen määräyksiin: Ajoväylä kantaa tieliikennelain sallimat ajoneuvojen painot. Painorajoitetuilla on Huoltoajo sallittu -kyltti. Kulkuväylä on esteetön, kasvillisuus ja puut on raivattu ja lumet aurattu ja liukkauden torjunnasta on huolehdittu.

Vastaus: Jätehuoltoviranomainen pitää tarpeellisena, että nämä lisätään myös kuivajätepuolelle. Asia ei tullut esille valmisteluvaiheessa ja se käsitellään seuraavalla uudistamiskierroksella.

Mielipiteet

Lassila & Tikanoja Oyj

2 § Määritelmät

Kunnan jätehuollon järjestämisvelvollisuuden piiriin toissijaisesti kuuluvalla jätteellä kohtaa tulisi tarkentaa vastaamaan muuttunutta lainsäädäntöä. Siinä tulisi mainita materiaalitorin käyttövelvollisuudesta ja siitä, että pyynnön voi jätteen haltijan puolesta esittää myös jätteen kuljettaja tai muu toimija osana tarjoamaansa jätehuoltopalvelua, kun pyyntö koskee jätteen käsittelyä.

Vastaus: Materiaalitorin käyttövelvollisuudesta on säädetty laintasolla ja sitä ei ole tarpeen nostaa jätehuoltomääräyksiin. MATOn käyttöä ohjeistaa Motiva.

Yhdyskuntajätteen määritelmä tulisi muuttaa vastaamaan muutettua jätedirektiiviä.

Vastaus: Yhdyskuntajätteen määritelmästä on säädetty kansallisessa lainsäädännössä direktiivistä poiketen.

Määräyksistä puuttui kokonaan rakennus- ja purkujätteen määritelmä. Se olisi myös hyvä sisällyttää määräyksiin.

Vastaus: Rakennus- ja purkujätteellä tarkoitetaan rakennus ja purkutoiminnoista syntyvä jätettä ml. kotitalouksien omatoimisen rakennus ja purkutoiminnan. Määritelmän ei voi katsoa tuovan lisäarvoa.

9 § Kiinteistökohtaiseen jäteastiaan ja aluekeräyspisteisiin soveltumattomien jätteiden kerääminen ja vastaanotto- ja käsittelypaikat: Ensimmäistä kappaletta tulisi tarkentaa. Siihen tulisi kirjata mahdollisuus poistettavan tavaran toimittamisesta uudelleenkäyttöön ennen toimittamista jätteeksi. Tämä olisi myös etusijajärjestyksen mukaista.

Toinen kappale tulisi poistaa. Kunta ei voi antaa velvoittavia määräyksiä sellaisista jätteistä, jotka eivät kuulu kunnan järjestämisvastuulle. Rakennusjätteet eivät kuulu kunnan järjestämisvastuulle edes silloin, jos on kyse asukkaan omatoimisissa remonteissa syntyvästä rakennus- ja purkujätteestä. Kunta voi sen sijaan jätehuoltomääräyksissään sallia tämänkaltaisen jätteen laittamisen sekajäteastiaan.

Vastaus: Mikäli jätteet ovat vielä uudelleen käytettävissä ne voi määräykseen estämättä viedä esimerkiksi kirpputorille. Tuottajavastuunalaiset jätteet tulee toimittaa tuottajille uusiokäyttöön.

Rakennus- ja purkujätteen jätehuoltovastuusta on säädetty kansallisessa lainsäädännössä.

17 § Jäteastiatyypit: Jätehuoltomääräyksissä sallitaan edelleen kaikki koneellisesti tyhjennettävät jäteastiat. Etulastaajalla tyhjennettäväksi tarkoitettujen suursäiliöiden käytön salliminen on perusteltua. Sen sijaan koneellisesti, vaijerin avulla takaosaan tyhjennettäviä 4-10 m³ suursäiliöitä (PIKA-kontit) ei tulisi siirtymäajan jälkeen sallia. Kyseiset kontit ovat työturvallisuusriski ja monin paikoin niiden käyttö on kielletty jätehuoltomääräyksissä siirtymäajan jälkeen. Olisi toivottavaa, että myös näissä jätehuoltomääräyksissä noudatettaisiin tätä linjaa.

Vastaus: Listauksesta on poistettu PIKA-kontit. Niitä voi edelleen käyttää, mikäli jätteenkuljettaja ne hyväksyy.

21 § Jäteastian sijoittamista koskevat määräykset: Jätetilojen lukituksesta ja lukon tyyppistä ei ollut mainintaa jätehuoltomääräyksissä. Usein vakuutusyhtiöt edellyttävät lukittavaa jätetilaa paloturvallisuuden takia. Määräyksissä tulisi olla lisäys, että mikäli jätetila on lukittu, tulee se varustaa kaksoispesällä olevalla lukolla. Näin lukot olisi mahdollista sarjoittaa yhdelle yleisavaimelle. Muuten yhdellä reitillä saattaa olla jopa 200 avainta, joiden erottaminen toisistaan vie aikaa ja hidastaa keräyslogistiikkaa.

Vastaus: Kiinteistönhaltijan järjestämän kuljetuksen alueella yhteisen avainjärjestelmän on haastavaa. Kuljetusyrietykset ja jätelautakunta yrittivät luoda yhteistä sähköistä avainjärjestelmää, mutta projekti ei onnistunut.

Skall

Vastaanottopaikoiksi on lisättävä myös ympäristöluvan omaavat muut yksiköt 9 §:n ensimmäiseen ja toiseen kappaleeseen. Nämä kiinteistöittäiseen jätteenkuljetukseen soveltumattomat jätteet ovat yleensä suuria jäte-eriä, kuten rakennus- ja remontointijätteitä sekä esim. syksyn ja kevään haravointi- ja varastojen tyhjennys- yms. roskia. Nämä jätteet on tähän saakka voinut toimittaa myös vaihtoehtoiseen vastaanottopaikkaan.

Vastaus: Silloin kun kyseiset jätelajit ovat kunnan vastuu jätteitä ne on aina tullut toimittaa kunnan vastaanottopaikkaan.

Jäteastioiden tyhjennysväliksi (sivuilla 13) jätehuoltomääräyksissä on säädetty sekajätteen osalta maksimissaan 2 viikon välein tapahtuvaksi. Sekajäteastian tyhjennystä voidaan pidentää 16 viikkoon saakka, jos kiinteistöllä on biojätteen erilliskeräys tai biojäte kompostoidaan.

Tästä liian lyhyestä sekajätteen 2 viikon tyhjennysvälistä muodostuu turhaa byrokratiaa ja suuria ongelmia haja-asutusalueella ja erityisesti vähän jätettä tuottavilla mökeillä. Useilla alueilla jäteastian maksimi tyhjennysväliksi on valmiiksi säädetty jätehuoltomääräyksissä 12-16 viikkoon. Toivomme, että tähän laitetaan pitempi tyhjennysväli. Velvollisuudet ilmoitusten ja anomusten tekemiseksi tulee minimoida turhan työn estämiseksi ja siksi on säädettävä valmiiksi riittävän pitkät tyhjennysvälit. Viranomaisen työpanosta tulee käyttää jätehuollon kannalta tärkeisiin asioihin, eikä vain kuormittaa sitä yksittäisten asukkaiden ilmoitusten ja anomusten käsittelyllä.

Vastaus: Kompostointitieto pyydetään jätelautakunnalle, koska jätehuoltoviranomainen seuraa biojätteen omatoimista

käsittelyä. Tietoa käytetään jätehuollon erilliskeräysveloitteiden suunnittelussa.

Jätteenkuljetusrekisterin osalta mainitaan jätehuoltomääräyksissä seuraavasti (sivun 20 ensimmäinen kappale): "Tiedot on toimitettava tekstinkäsittely- tai taulukkolaskentaohjelmalla muokattavissa olevassa muodossa. Tietojen tulee olla muokattavissa ilman lisäohjelmia tai koodityökaluja .." Tämä kohta tulisi poistaa jätehuoltomääräyksistä tai muuttaa niin, että tiedot on toimitettava ensisijaisesti sähköisesti muokattavassa muodossa. Tällaista vain sähköisen asioinnin veloitetta ei viranomaisen voi antaa ainoaksi asiointimuodoksi.

Vastaus: Korkein hallinto-oikeus on päätöksessään vahvistanut, että kyseinen kohta on lainmukainen.

Veloitetta tyhjentää poikkeuksetta kaikki sakokaivot vähintään kerran vuodessa on lakimuutoksella väljennetty 3.4.2017. Päijät-Hämeen jätelautakunnan jätehuoltomääräysten luonnoksessa veloitetaan edelleen sakokaivojen tyhjennykseen kerran vuodessa (sivulla 21 § 28 ensimmäinen kappale). Esimerkiksi Lakeuden Etappi Oy:n alueella Lakeuden jätelautakunnan jätehuoltomääräyksiin hyväksyttiin jo lähes pari vuotta lakimuutosta aikaisemmin 19.8.2015 anomuksesta seuraava väljennys: vakituisten asuntojen harmaavesijärjestelmillä asumislietteiden tyhjennysväli on 24 kuukautta sekä pienellä käytöllä olevien vapaa-ajan asuntojen asumislietteiden tyhjennysväli on 24 kuukautta kiinteistöillä, joilla on vesikäymälä ja jopa 36 kuukautta kiinteistöillä, joilla on vain harmaavesijärjestelmä. Tällaiset muutokset jätehuoltomääräyksiin vastaavat todellista tyhjennystarvetta.

Vastaus: Asetusta muutettiin, koska lainsäätäjät katsoi, että tyhjennysväli on tarkoituksenmukaista säätää alueellisella tasolla asetuksen sijaan. Jätehuoltoviranomaiselle ei ole tullut asukasyhteydenottoja tarpeettoman lyhyestä tyhjennysvälistä.

Lietteiden vastaanottoa on jätehuoltomääräyksissä mainittu seuraavasti (28 § viimeinen kappale): "Asumisessa syntyvät lietteet ja muut kunnallisen yhdyskuntajätehuollon piiriin kuuluvat lietteet on toimitettava Päijät-Hämeen Jätehuolto Oy:n osoittamiin vastaanottoaikoisiin tai käsiteltävä 29 pykälän mukaisesti." Jätevesilietteiden käsittelyä hoitavat etupäässä kuntien jätevedenpuhdistamot. Jätteen vastaanottoa määrääminen tulee olla jätelautakunnan tehtävänä ja ne on toimitettava jätelautakunnan osoittamaan vastaanottoaikaan, eikä Päijät-Hämeen jätehuolto Oy:n osoittamaan vastaanottoaikaan. Kohdan pykäläviittaus tulee ilmeisesti olla 30 §.

Vastaus: Päijät-Hämeen Jätehuolto Oy on tehnyt lietteiden vastaanotosta sopimukset jätevedenpuhdistamojen kanssa. Pykäläviittaus korjattu.

Päijät-Hämeen jätelautakunnan alueen jätehuoltomääräysten perustelut

Asikkala, Heinola, Hollola, Kärkölä, Lahti, Myrskylä, Orimattila, Padasjoki, Pukkila ja Sysmä

Päijät-Hämeen jätelautakunta 11.6.2020



Sisällys

1 Luku	Soveltamisala ja yleiset velvoitteet	3
1 §	Soveltamisala	3
2 §	Määritelmät	3
3 §	Jätehuollon tavoitteet	4
2 Luku	Asuinkiinteistön jätehuollon järjestäminen	4
4 §	Velvollisuus liittyä kunnan jätehuoltojärjestelmään	4
5 §	Kiinteistökohtainen jäteastia (kotinouto)	4
6 §	Yhteinen jäteastia (jätekimppa)	4
7 §	Aluekeräyspisteen käyttäminen	5
8 §	Kiinteistökohtaisen jäteastian tyhjennyksen keskeyttäminen	5
9 §	Kiinteistökohtaiseen jäteastiaan ja aluekeräyspisteisiin soveltumattomien jätteiden kerääminen ja vastaanotto- ja käsittelypaikat	6
3 Luku	Jätteiden kerääminen ja lajittelu kiinteistöllä	6
10 §	Asumisessa syntyvien jätteiden lajittelu- ja erilliskeräysvelvoitteet	6
11 §	Muilla kunnallisen yhdyskuntajätehuollon piirissä olevilla kiinteistöillä syntyvien jätteiden lajittelu- ja erilliskeräysvelvoitteet	7
12 §	Tyhjennysvälit	7
4 Luku	Omatoiminen käsittely ja hyödyntäminen	8
13 §	Kompostointi	8
14 §	Muu jätteiden omatoiminen käsittely	8
15 §	Jätteen polttaminen	8
16 §	Jätteen hautaaminen	9
5 Luku	Jäteastiat	9
17 §	Jäteastiatyypit	9
18 §	Jäteastian merkitseminen	10
19 §	Jäteastioiden täyttäminen	10
20 §	Kunnossapito ja pesu	10
6 Luku	Jäteastioiden sijoittaminen kiinteistöille ja alueellisille keräyspaikoille	10
21 §	Jäteastian sijoittamista koskevat määräykset	10
22 §	Alueelliset jätteiden keräyspaikat	11
7 Luku	Jätteenkuljetus	11
23 §	Kuormaaminen	11
24 §	Kuljettaminen	11
25 §	Kuljetusrekisteri ja tietojen toimittaminen	12
26 §	Jätteen vastaanottopaikat	12
8 Luku	Asumisessa syntyvät lietteet ja muut kunnallisen yhdyskuntajätehuollon piiriin kuuluvat lietteet	13
27 §	Velvollisuus tyhjentää lietekaivo	13
28 §	Tyhjennysvälit ja lietteen toimittaminen käsiteltäväksi	13
29 §	Lietekaivojen tyhjentämistä koskevat määräykset	13
30 §	Lietteiden omatoiminen käsittely	14
9 Luku	Roskaantumisen ehkäiseminen	14
31 §	Yleisötilaisuuksien jätehuolto	14
32 §	Roskaantumisen ehkäiseminen yleisillä alueilla	15
10 Luku	Vaaralliset jätteet ja erityisjätteet	15
33 §	Vaarallisten jätteiden jätehuolto	15



34 § Vaarallisten jätteiden kerääminen kiinteistöllä	15
35 § Erityisjätteet ja terveydenhuollon vaaralliset jätteet	16
11 Luku Muut määräykset	16
36 § Tiedottamisvelvoite	16
37 § Jätehuoltomääräysten valvonta	16
38 § Poikkeaminen jätehuoltomääräyksistä.....	16
39 § Voimaantulo.....	16



1 Luku Soveltamisala ja yleiset veloitteet

1 § Soveltamisala

Päijät-Hämeen jätelautakunnan alueen jätehuoltomääräykset ovat voimassa Asikkalassa, Heinolassa, Hollolassa, Kärkölässä, Lahdessa, Myrskylässä, Orimattilassa, Padasjoella, Pukkilassa ja Sysmässä.

Jätehuollon veloitteet perustuvat jätelakiin (646/2011), jäteasetukseen (179/2012), muihin jätelain nojalla annettuihin asetuksiin sekä kunnan jätehuoltomääräyksiin. Jätelaissa on määritelty millaisista asioista jätehuoltomääräyksiä voi antaa ja keitä ne koskevat. Jätelain 91 §:n mukaan jätehuoltomääräyksissä voidaan antaa määräyksiä jätteiden keräykseen, vastaanottoon ja kuljetuksen käytännön järjestelyihin sekä niiden teknisiin vaatimuksiin liittyvissä asioissa.

Jätehuoltomääräyksiä noudatetaan muiden kunnallisten määräysten rinnalla. Ympäristönsuojeluviranomainen voi antaa ympäristönsuojelulain 202 §:n perusteella paikallisista olosuhteista johtuvia, kuntaa tai sen osaa koskevia tiukempia määräyksiä.

Jätehuoltomääräykset koskevat pääasiassa kunnan vastuulle säädettyä jätehuoltoa. Jätelain 32 §:n mukaan kunnan järjestämä jätehuolto koskee vakituksessa asumisessa, vapaa-ajan asumisessa, asuntolassa sekä muussa asumisessa syntyvää jätettä, mukaan lukien asumisessa ja muussa vastaavassa toiminnassa syntyvää sako- ja umpikaivolietettä. Samoin kunnan vastuulle kuuluu myös kunnan hallinto- ja palvelutoiminnassa syntyvä yhdyskuntajäte sekä asuinkiinteistöjen kanssa samaa keräyspistettä käyttävissä liikehuoneistoissa syntyvä yhdyskuntajäte.

Kunnan jätehuollon järjestämisvelvollisuuden piiriin toissijaisesti kuuluu elinkeinotoiminnan jäte, jonka haltija on pyytänyt liittymistä kunnan jätehuoltojärjestelmään muun palvelutarjonnan puutteen vuoksi, eikä asianmukaisen jätehuollon järjestäminen terveyden ja ympäristön suojelemiseksi ei muutoin ole mahdollista.

Jätelain 91 §:n 1 momentin 2 kohdan mukaisesti jätehuoltomääräykset koskevat kuitenkin muutakin kuin jätelain mukaan kunnan vastuulle kuuluvaa jätehuoltoa siltä osin, kuin on kyse jätteiden keräyksen, vastaanoton ja kuljetuksen käytännön järjestelyistä kiinteistöllä tai jätteen vastaanottoaikoilla tai näitä koskevista teknisistä vaatimuksista.

Jätehuoltomääräyksiä ei sovelleta sairaaloiden, terveyskeskusten, laboratorioiden, eläinlääkintälaitosten sekä muiden tutkimus- ja hoitolaitosten tartuntavaarallisen ja biologisen jätteen sekä viiltävän ja pistävän jätteen jätehuollon järjestämiseen siltä osin kuin siitä on määrätty erikseen.

2 § Määritelmät

Jätehuoltomääräyksissä käytetyt käsitteet avataan ja määritellään määräysten lukijaa varten 2 §:ssä. Mikäli käsite on määritelty jätelaissa tai -asetuksessa, on sen määritelmä otettu sellaisenaan jätehuoltomääräyksiin.



3 § Jätehuollon tavoitteet

Tässä pykälässä kerrotaan jätelain tavoitteista jätteiden määrän ja haitallisuuden vähentämiseksi. Se edellyttää, että jätteitä käsitellään kaikissa olosuhteissa hallitusti.

2 Luku Asuinkiinteistön jätehuollon järjestäminen

4 § Velvollisuus liittyä kunnan jätehuoltojärjestelmään

Pykälässä velvoitetaan kunnan jätehuollon järjestämisvelvollisuuden piiriin kuuluvan jätteen haltija luovuttamaan jätteensä kiinteistökohtaiseen jätteenkuljetukseen tai liittymään aluekeräyspisteasiakkaaksi ja sitä kautta liittymään kunnan jätehuoltojärjestelmään. Lisäksi jätehuoltojärjestelmään voi liittyä yhteisellä jäteastialla.

5 § Kiinteistökohtainen jäteastia (kotinouto)

Kotinoutoon liittymisen menettelyssä korostetaan kiinteistön haltijan vastuuta ottaa yhteyttä kunnan järjestämässä jätteenkuljetuksessa (jätelaki 36 §) Päijät-Hämeen jätehuoltoon tai kiinteistön haltijan järjestämässä jätteenkuljetuksessa (jätelaki 36 §) jätehuoltorekisteriin hyväksytyyn jätteenkuljettajaan. Jätteenhaltijaa velvoitetaan tekemään sopimus näiden jätehuoltomääräysten mukaisesti.

Kiinteistönhaltijan järjestämän jätteenkuljetuksen ja PHJ:n kilpailuttaman jätteenkuljetuksen alueet on esitetty pykälässä ja karttaliitteessä.

Jätelain 40 §:n mukaan kiinteistön haltijan on järjestettävä keräyspaikka kiinteistöittäisessä jätteenkuljetuksessa (kotinouto) kuljetettaville jätteille sekä hankittava tarvittavat jäteastiat. Keräyspaikka voi olla myös kiinteistön ulkopuolella, jos sitä ei voida järjestää kiinteistölle ja kiinteistön haltija sopii asiasta maanomistajan kanssa.

Liittäminen kotinoutoasiakkaaksi voi tapahtua myös Päijät-Hämeen jätelautakunnan aloitteesta kunnan järjestämän jätteenkuljetuksen alueella. Jätelautakunnan on ilmoitettava asiakkaalle liittämisestä ja sen perusteista etukäteen kirjeitse, jotta asiakas on tietoinen siitä, mihin liittymis- ja maksuvelvollisuus perustuu.

Kiinteistönhaltijan järjestämässä jätteenkuljetuksessa Päijät-Hämeen jätelautakunta pyytää valvovalta viranomaiselta hallintopakkomenettelyä kiinteistön liittämiseksi kiinteistökohtaisella astialla jätteenkuljetukseen. Kunnan järjestämän kuljetuksen alueella liittäminen kotinoutoasiakkaaksi voi tapahtua myös Päijät-Hämeen jätelautakunnan aloitteesta. Jätelautakunnan on ilmoitettava asiakkaalle liittämisestä ja sen perusteista etukäteen kirjeitse, jotta asiakas on tietoinen siitä, mihin liittymis- ja maksuvelvollisuus perustuu.

6 § Yhteinen jäteastia (jätekimppa)

Yhteisen jäteastian eli jätekimpan tai yhteisen kompostorin perustaminen ja käyttö sallitaan jätehuoltomääräyksissä. Asemakaava-alueella yhteistä jäteastiaa tai yhteistä kompostoria voivat käyttää samassa tai viereisissä kortteleissa sijaitsevat kiinteistöt. Haja-asutusalueella yhteistä jäteastiaa voivat käyttää kiinteistöt, jotka sijaitsevat ajotietä enintään kolmen kilometrin päässä yhteisestä jäteastiasta tai



saman yksityistien- tai tiestön varrella olevat kiinteistöt. Saaristossa olevien kiinteistöjen jäteastiat voidaan sijoittaa venepaikan yhteyteen.

Kiinteistön jätehuoltotilanteen seuranta ja valvonta edellyttävät, että yhteisastioiden ja yhteisten keräyspaikkojen käyttöönotosta ja niistä luopumisesta ilmoitetaan Päijät-Hämeen jätelautakunnalle, joka ylläpitää jätehuoltorekisteriä.

Yhteisastialle tai kompostorille tulee nimetä sen ylläpidosta vastuussa oleva henkilö, johon kuljetuksen suorittaja tai viranomaiset voivat olla yhteydessä esimerkiksi yhteisastian tai yhteisen keräyspaikan ylläpitoon liittyvissä asioissa. Yhteisen jäteastian tai yhteiskompostorin käytöstä tulee ilmoittaa jätelautakunnalle.

Yhteisen jäteastian asianmukainen käyttö edellyttää, että astiatilavuus vastaa kiinteistöillä syntyvää jätemäärää, eikä yhteiskerääminen aiheuta tarpeetonta roskaamista tai jätteen epäasianmukaista käsittelyä.

7 § Aluekeräyspisteen käyttäminen

Jätelain mukaan jätehuoltoviranomainen voi tehdä erillisen päätöksen tiettyjen alueiden rajaamisesta kiinteistöittäisen jätteenkuljetuksen ulkopuolelle. Ulkopuolelle rajatuilla alueilla sijaitsevien kiinteistöjen sekalaisen yhdyskuntajätteen kuljetus järjestetään aluekeräyspisteiden avulla. Tällaisilla alueilla kiinteistöt liittyvät kunnan jätehuoltojärjestelmään liittymällä aluekeräyspisteen käyttäjäksi.

Päijät-Hämeen jätelautakunnan alueella aluekeräyspisteitä on Heinolan ja Sysmän haja-asutusalueella, Kärkölässä sekä Orimattilan Artjärvellä.

Aluekeräyspisteen käyttäjäksi voi liittyä vain, jos kiinteistölle tai kiinteistökohtaiselle jäteastialle ei ole tietä tai tieyhteys on huono eikä kestä jäteauton painoa. Aluekeräyspisteen käyttäjäksi ei ole kuitenkaan pakko liittyä, jos jätteenkuljetuksen voi järjestää käyttämällä yhteistä jäteastiaa (jätekimppa).

Liittymismenettelyssä korostetaan kiinteistön haltijan vastuuta ottaa yhteyttä Päijät-Hämeen Jätehuoltoon.

Liittäminen aluekeräyspisteasiakkaaksi voi tapahtua myös Päijät-Hämeen jätelautakunnan aloitteesta. Jätelautakunnan on ilmoitettava asiakkaalle liittämisestä ja sen perusteista etukäteen kirjeitse, jotta asiakas on tietoinen siitä, mihin liittymis- ja maksuvelvollisuus perustuu.

Jätteiden mahdollinen väliaikainen varastointi kiinteistöllä ennen niiden toimittamista aluekeräyspisteeseen ei saa aiheuttaa hygieenisiä haittoja, hajuhaittoja tai vaaraa ympäristölle tai terveydelle.

8 § Kiinteistökohtaisen jäteastian tyhjennyksen keskeyttäminen

Jätehuoltomääräyksissä mahdollistetaan kiinteistökohtaisen jäteastian tyhjennyksen keskeyttäminen tilanteissa, joissa kiinteistö on tyhjiillään ja käyttämättömänä. Keskeytyksen tulee aina olla määräaikainen. Sitä voidaan tarpeen mukaan jatkaa määräajan päättyessä.

Aluekeräyspistepalvelua ei voi keskeyttää.

Alle vuoden pituisesta keskeytyksestä voidaan sopia jätteenkuljetuksesta huolehtivan tahon kanssa. Vuoden ja yli vuoden kestävätkeskeytykset edellyttävät hakemuksen tekemistä jätehuoltoviranomaiselle.



9 § Kiinteistökohtaiseen jäteastiaan ja aluekeräyspisteisiin soveltumattomien jätteiden kerääminen ja vastaanotto- ja käsittelypaikat

Kiinteistökohtaiseen jäteastiaan tai aluekeräyspisteeseen soveltumattomat jätteet voidaan kuljettaa kunnan tai kunnallisen jätelaitoksen järjestämään keräyspaikkaan jätteen haltijan toimesta, mikäli tämä sallitaan jätehuoltomääräyksissä (jätelaki 41 §). Määräys on tarpeellinen, kun halutaan sallia esimerkiksi suurikokoisten jätteiden tai rakennus- ja purkujäte-erien kuljettaminen omatoimisesti jäteasemalle. Jos määräystä ei ole, pitäisi suurikokoisetkin jätteet sekä rakennus- ja purkujäte-erät kuljettaa kiinteistökohtaisessa jätteenkuljetuksessa tai sallia niiden toimittaminen aluekeräyspisteisiin.

Kunta, kunnallinen jätelaitos tai yritykset, jotka ovat rekisteröityneet jätehuoltorekisteriin voivat tarjota noutopalvelua suurikokoisille jätteille. Palvelu on vapaaehtoinen ja siitä peritään taksan mukainen maksu. Palvelun tilaaminen kunnalta, kunnan jätelaitokselta tai muulta yritykseltä tulee mahdollistaa jätehuoltomääräyksissä.

Muita erikseen kerättäviä jätelajeja ovat muut tuottajavastuunalaiset jätteet kuin pakkausjätteet sekä vaaralliset jätteet ja erityisjätteet.

Tämän pykälän tarkoituksena on kertoa kiinteistöjen haltijoille ja jätteen tuottajille vastaanottopaikoista, joihin jätteet voi toimittaa. Jätteenkuljettajille tarkoitettu pykälä vastaanottopaikoista on sisällytetty kuljettamista käsittelevien pykälien yhteyteen. Samalla Päijät-Hämeen Jätehuolto Oy:tä veloitetaan pitämään yllä ajantasaista listaa jätteen vastaanottopaikoista tietoverkossa.

Jäteastioiden asianmukaisen täyttämisen edistämiseksi voidaan laatia määräys kiinteistön haltijan velvollisuudesta huolehtia jäteastian tyhjentämisestä ja jätteenkuljetuksesta, jos jäteastiassa on kiinteistökohtaiseen jätteenkuljetukseen soveltumattomia jätteitä. Käytännössä tämä tarkoittaa jätteenkuljetuksen tilaamista kiinteistön haltijan laskuun.

3 Luku Jätteiden kerääminen ja lajittelu kiinteistöllä

10 § Asumisessa syntyvien jätteiden lajittelu- ja erilliskeräysvelvoitteet

Hyötyjätteille annettavilla lajittelu- ja erilliskeräysvelvoitteilla edistetään etusijajärjestyksen toteutumista (jätelaki 8 §) ja jätelain mukaista erilaatuisten jätteiden erillään pitovelvollisuutta (jätelaki 15 §). Kunnan velvollisuutena on edistää kierrättämistä siten, että etusijajärjestys toteutuu ja jäteasetuksen kierrätystavoite täyttyy.

Biojätteen ja pakkausjätteen erilliskeräysvelvoitteet ovat voimassa alueen suurimmissa taajamissa. Biojätteen ja pakkausjätteen keräysrajat on määritelty laskelmien kautta, jotta logistiikka sekä keräyksestä ja kuljettamisesta aiheutuvat kustannukset sekä ympäristövaikutukset tulevat huomioiduksi. Lajittelu- ja erilliskeräysvelvoitteiden antaminen ei ole taloudellisesti perusteltua kaikilla alueilla. Biojätteen erilliskeräyksen järjestäminen on kuitenkin palvelutason, jätehuollon kokonaisuuden ja etusijajärjestyksen kannalta tärkeää. Tarkoituksena on kannustaa jätteen haltijoita erottamaan hyötyjätteet sekalaisesta yhdyskuntajätteestä.

Pakkausjätteet muodostavat merkittävän osan erilliskerättävistä hyötyjätteistä. Etusijajärjestyksen toteutumisen parantamiseksi tässä mahdollistetaan lajittelu- ja erilliskeräysvelvoitteiden ulkopuolelle jäävien



kiinteistöjen liittyminen hyötyjätteiden kiinteistökohtaiseen jätteenkuljetukseen alueen suurimpien taajamien osalta.

Mikäli kiinteistö ei kuulu kartongin, lasin, muovin ja metallin kiinteistökohtaisen keräyksen piiriin, pakkajätteet on toimitettava tuottajien kierrätyspisteelle. Muovipakkaukset voi lajitella myös energiajätteeseen.

Paperituotteiden osalta tuottajan on järjestettävä maksutta kuljetus kiinteistön haltijan järjestämästä vastaanotto paikasta, jos kiinteistö sijaitsee muulla kuin pientalo- tai haja-asutusalueella. Kiinteistön haltijan on järjestettävä vastaanotto paikka käytöstä poistettujen paperituotteiden keräystä varten. Velvollisuus ei kuitenkaan koske pientaloja tai muita vastaavia kiinteistöjä eikä haja-asutusalueella sijaitsevia kiinteistöjä.

11 § Muilla kunnallisen yhdyskuntajätehuollon piirissä olevilla kiinteistöillä syntyvien jätteiden lajittelu- ja erilliskeräysvelvoitteet

Muille kuin 8 § mainituille asuinkiinteistöille annettavat erilliskeräysvelvoitteet koskevat kunnan jätehuollon järjestämisvelvollisuuden piiriin jätelain 32 §:n perusteella kuuluvia kiinteistöjä. Lisäksi kunnan toissijaisen jätehuollon järjestämisvelvollisuuden perusteella kunnan jätehuoltojärjestelmään jätteensä toimittavat kiinteistöt veloitetaan noudattamaan tämän pykälän erilliskeräysvelvoitteita palvelusta tehtävässä sopimuksessa.

Hyötyjätteille annettavilla lajittelu- ja erilliskeräysvelvoitteilla edistetään etusijajärjestyksen toteutumista (jätelaki 8 §) ja jätelain mukaista erilaatuisten jätteiden erillään pitovelvollisuutta (jätelaki 15 §). Kunnan velvollisuutena on edistää kierrättämistä siten, että etusijajärjestys toteutuu ja jäteasetuksen kierrätystavoite täyttyy.

Pakkajätteet muodostavat merkittävän osan erilliskerättävistä hyötyjätteistä. Etusijajärjestyksen toteutumisen parantamiseksi tässä mahdollistetaan lajittelu- ja erilliskeräysvelvoitteiden ulkopuolelle jäävien kiinteistöjen liittyminen hyötyjätteiden kiinteistökohtaiseen jätteenkuljetukseen.

12 § Tyhjennysvälit

Tässä pykälässä annetut tyhjennysvälit koskevat kiinteistökohtaisen jätteenkuljetuksen piiriin kuuluvia asuinkiinteistöjä sekä muita kunnallisen yhdyskuntajätehuollon piiriin kuuluvia kiinteistöjä.

Jäteastiat on tyhjennettävä riittävän usein, jotta hygieenisiä haittoja tai hajuhaittoja ei pääse syntymään. Kyseiset haitat aiheutuvat yleensä muiden jätteiden seassa olevasta biojätteestä.

Sekalaisen yhdyskuntajätteen jäteastian tyhjennysväliä voidaan pidentää erottamalla biojäte sekalaisesta yhdyskuntajätteestä.

Tätä pidemmistä tyhjennysvälin harvennuksista edellytetään jätehuoltoviranomaisen poikkeamispäätöstä.

Mikäli vapaa-ajanasuntoa käytetään vain kesäaikana, kiinteistökohtaisen jäteastian tyhjennys voidaan sopia kesäajaksi tai ajaksi, jolloin vapaa-ajan asuntoa aktiivisimmin käytetään.



4 Luku Omatoiminen käsittely ja hyödyntäminen

13 § Kompostointi

Jätteen omatoiminen käsittely on lähtökohtaisesti kielletty, ellei sitä erikseen sallita jätehuoltomääräyksissä.

Biojätteen kompostointi kiinteistöllä, joka ei kuulu biojätteen erilliskeräyksen piiriin, on suositeltavaa. Kompostointiin kannustaminen edistää etusijajärjestyksen toteutumista.

Jätelaissa todetaan, että jätehuoltomääräyksissä voidaan määrätä muun kuin kunnan jätehuollon järjestämisvelvollisuuden piiriin kuuluvan jätteen pienimuotoisesta omatoimisesta käsittelystä jätteen synty paikalla. Siten tämä pykälä koskee elinkeinotoiminnan harjoittamista.

Kiinteistökohtaisessa kompostorissa voidaan kompostoida elintarvikejätettä, puutarhajätettä, kuivakäymäläjätettä ja tietyin edellytyksin vähäisiä määriä jätevesilietteitä. Jotta kompostointi onnistuu, on kompostorin ylläpitoon kiinnitettävä huomiota.

Elintarvike- tai ulosteperäistä jätettä kompostoitaessa tulee kiinnittää erityistä huomiota hygieniaan ja hajuhaittojen torjumiseen. Näiden jätteiden kompostointiin käytettävän kompostorin pitää olla haittaeläinsuojattu, esim. jyrstöiden varalta.

Puutarhajätteen kompostoinnille ei tarvitse antaa niin tarkkoja määräyksiä kuin elintarvike- ja ulosteperäiselle jätteelle. Määräyksen tulee kuitenkin estää epämääräisten kompostikasojen syntymisen ja puutarhajätteen leviämisen kompostista ympäristöön.

Biojätteen kompostoinnista on ilmoitettava kirjallisesti Päijät-Hämeen jätelautakunnalle. Biojätteen kompostoinnin ilmoitusvelvoitteella voidaan varmistaa, että kiinteistö täyttää tyhjennysvälin harventamisen edellytykset. Lisäksi tietoa käytetään keräysvelvoitteiden suunnittelussa.

14 § Muu jätteiden omatoiminen käsittely

Muu sallittu jätteen omatoiminen käsittely kuin kompostointi ja 15 §:n mukainen polttaminen on eroteltu omaksi pykäläkseen.

Jätemylyt ovat vesihuoltolaitoksen kannalta ongelmallisia ja ne voivat aiheuttaa merkittäviä ongelmia viemäriverkostossa.

Määräykseen on otettu erikseen kiello kuljettaa puutarhajätettä puistoihin tai muille yleisille tai yksityisille alueille, koska asia on koettu Päijät-Hämeen jätelautakunnan alueella ongelmaksi.

Pykälässä määrätään lisäksi, että puutarhajäte, jota ei kompostoida, haketeta tai silputa, tulee toimittaa Päijät-Hämeen Jätehuolto Oy:n osoittamaan vastaanotto paikkaan.

15 § Jätteen polttaminen

Lähtökohtaisesti jätteen polttaminen on kielletty. Tässä pykälässä määritellään tilanteet, joissa jätteen polttaminen on mahdollista eli jätteen omatoiminen käsittely on mahdollista.



Ensimmäinen momentti koskee elinkeinotoimintaa ja loput kunnan vastuulle kuuluvaa jätettä.

Jätteenkäsittelyn etusijajärjestyksen toteutumiseksi puutarhajätteen hävittämistä polttamalla ei voida nostaa esimerkiksi hakettamisen rinnalle sallituksi jätteen hävitys vaihtoehdoksi.

Määräyksissä voidaan sallia risujen, oksien, käsittelemättömän puujätteen ja vastaavien polttaminen avopoltona, jos se ei aiheuta haittaa tai vaaraa ympäristölle tai terveydelle ja poltettavien jätteiden määrä on vähäinen. Tällöin tarkoituksena ei tule olla jätteen hävittäminen vaan polton tarkoitus on jokin muu kuin jätteen hävittäminen. Käsitellyn puujätteen polttamista ei voida sallia.

Kiinteistön lämmitysjärjestelmässä poltettavaksi sallitaan käsittelemätön puujäte, risut ja oksat. Paperia ja kartonkia voi käyttää vain sytykkeenä. Muiden jätteiden, kuten polttokelpoisen muovin, polttamista ei voi sallia kiinteistöjen tulipesissä, sillä niissä ei ole palamiselle optimaaliset olosuhteet.

Rakennusten hävittämiseen polttamalla liittyvät määräykset kuuluvat kunnan ympäristönsuojelumääräyksiin.

16 § Jätteen hautaaminen

Jätteen hautaaminen on jätelain perusteella lähtökohtaisesti kielletty, ainoastaan tietyt poikkeukset tästä periaatteesta ovat mahdollisia. Esimerkiksi ympäristönsuojeluviranomainen voi antaa poikkeusluvan kiviainesperäisen jätteen hyödyntämiseen maarakennuksessa.

Kuolleiden lemmikkieläinten hautaaminen on sallittua koko maassa Eviran antaman ohjeistuksen mukaisesti. Eviran ohjeiden mukaan kuolleet lemmikkieläimet hävitetään ensisijaisesti hautaamalla tai tuhkaamalla. Tarkat ohjeet esimerkiksi lemmikkieläinten hautaamiseen liittyen eivät ole varsinaisia jätehuoltomääräyksiin liittyviä määräyksiä, koska niiden tavoitteena on ympäristön pilaantumisen ja terveyden vaarantumisen estäminen. Siten ne tulisi sisällyttää ympäristönsuojelumääräyksiin.

5 Luku Jäteasiat

17 § Jäteasiatyytit

Kiinteistöllä on oltava tarvittava määrä jäteastioita syntyvään jätemäärään, erilliskeräysvelvoitteisiin ja tyhjennysväliin nähden.

Jätelaissa kiinteistön haltija veloitetaan nimenomaan järjestämään keräyspaikka jätteille (40 §). Jäteasetuksen 10 §:ssä jätteen keräykseen liittyen todetaan, että kiinteistön haltijan, kunnan, jätteen haltijan, tuottajan, jakelijan ja muun toimijan on huolehdittava siitä, että keräyspaikassa on riittävä määrä kannellisia säiliöitä, maahan upotettavia syväkeräyssäiliöitä, jätelavoja tai muita jäteastioita, jotka soveltuvat kerättäville jätelajeille.

On tärkeää, että jäteasiat on mitoitettu oikein tyhjennysväliin nähden ja jäteasiat voidaan aina sulkea. Toisaalta tarpeeseen nähden liian suuria jäteastioita käyttämällä ei voi perustella jätehuoltomääräyksissä sallittua pidempää tyhjennysväliä.



Jätehuoltomääräyksissä listataan kiinteistökohtaisen jätteenkuljetuksessa käytettävät vaihtoehtoiset jäteastiat. Jäteastioita lueteltaessa ei voida suosia tietyn valmistajan jäteastioita, vaan määräyksissä kuvataan niiden teknisiä ominaisuuksia. Jäteastiatyyppejä määriteltäessä on keskusteltu alueella toimivien jätteenkuljettajien kanssa jäteastiatyypin vaikutuksesta kuljettajien työturvallisuuteen. Velvoittaminen standardin mukaisiin jäteastioihin on perusteltua, sillä markkinoilla on myös muita kuin standardin mukaisia sanallisen määritelmän täyttäviä jäteastioita, jotka eivät sovellu koneelliseen tyhjennykseen tai eivät kestä koneellista tyhjennystä.

Jätehuoltomääräyksissä mahdollistetaan myös muunlaisen jäteastian käyttö sopimalla asiasta jätteenkuljetusyrityksen tai kunnan lukuun toimivan jätteenkuljetusyrityksen kanssa. Näin voidaan edistää uusien innovaatioiden käyttöön ottamista ja siten parantaa esimerkiksi jätteenkuljettajan työturvallisuutta.

18 § Jäteastian merkitseminen

Jäteasetuksen 10 § velvoittaa merkitsemään jäteastioihin niihin kerättävän jätelajin ja keräyksestä vastaavan yrityksen tai yhteisön yhteystiedot. Määräyksissä määrätään, että jäteastiaan tulee merkitä jäteastian tyhjentämisestä vastaava kuljetusyritys ja sen yhteystiedot.

Lisäksi tilanteissa, joissa jäteastia ei ole kiinteistön välittömässä läheisyydessä veloitetaan merkitsemään siihen jäteastian haltijan tiedot. Tällöin mahdollisiin ongelmiin voidaan puuttua tehokkaasti.

19 § Jäteastioiden täyttäminen

Jäteastioiden täyttämisestä säädetään jäteasetuksen 10 §:ssä. Jäteastioiden täyttämisen osalta jätehuoltomääräyksissä määrätään, mitä jäteastioihin voidaan laittaa ja miten jätteet tulee esimerkiksi pakata. Työturvallisuus syistä käsin siirrettäville jäteastioille annetaan maksimipainot.

Jos jäte ei jostain syystä mahdu kiinteistökohtaisen jätteenkuljetuksessa jäteastiaan, määräyksissä annetaan mahdollisuus sijoittaa jäte jäteastian läheisyyteen. Tämä ei koske aluekeräysjärjestelmää käyttäviä kiinteistöjä. Sijoittaminen on rajattava sellaiseksi, että siitä ei aiheudu haittaa tai vaaraa ympäristölle tai jätteenkuljetukselle. Jätteen sijoittaminen jäteastian ulkopuolelle ei saa myöskään aiheuttaa työturvallisuusriskiä, joten ylimääräiselle jätteelle annetaan painorajoitus.

20 § Kunnossapito ja pesu

Jäteasetuksen 10 § velvoittaa pitämään jäteastian kunnossa ja puhdistamaan sen riittävän usein, jotta keräyksestä ei aiheudu haittaa tai vaaraa terveydelle tai ympäristölle. Jäteastian kunnossapito ja pesu liittyy myös työturvallisuuteen.

6 Luku Jäteastioiden sijoittaminen kiinteistöille ja alueellisille keräyspaikoille

21 § Jäteastian sijoittamista koskevat määräykset

Jäteasetuksen 10 §:n mukaan keräyspaikkaan on oltava esteetön pääsy ja jäte on voitava kuormata turvallisesti.



Koska jäteastioiden sijoittamiseen liittyvät asiat vaikuttavat merkittävästi työturvallisuuteen, on niihin kiinnitettävä huomiota. Esimerkiksi jäteastioiden liikuttaminen sekä kuormaaminen pitää pystyä tekemään turvallisesti, kuten myös liikkuminen alueella. Määräyksiä laadittaessa on keskusteltu asiasta alueella toimivien jätteenkuljetusyritysten kanssa.

22 § Alueelliset jätteiden keräyspaikat

Alueellisiksi keräyspaikoiksi luokitellaan aluekeräyspisteet ja kierrätyspisteet sekä mahdollisten muiden tahojen järjestämällä alueelliset keräyspaikat.

Keräyspaikalle saa toimittaa ainoastaan sellaisia jätteitä, joita varten siellä on jäteastia. Jätteitä ei saa jättää jäteastioiden ulkopuolelle, sillä valvomattomilla keräyspaikoilla jäteastioiden ulkopuolelle jätetyt jätteet aiheuttavat yleensä roskaantumista.

Alueellisen jätteiden keräyspaikan perustamiseen on oltava maanomistajan lupa. Lisäksi jos kyseessä on rakennelma, vaaditaan rakennusvalvonnan lupaa asiaan. Asemakaava-alueella alueellisen keräyspaikan perustaminen vaatii myös kaavamerkinnän.

Alueellisen keräyspaikan ylläpidosta vastaa sen järjestäjä. Ensisijaisesti ylläpitovelvollisuudesta pitää sopia erikseen keräyspaikan perustamiseen ja jäteastioiden sijoittamiseen liittyvissä sopimuksissa.

7 Luku Jätteenkuljetus

23 § Kuormaaminen

Jätteen kuormaamisen ajankohdasta määrätään kunnan ympäristönsuojelumääräyksissä.

Jätteiden kuormaamisesta ei saa aiheutua roskaantumista. Koska roskaantuminen johtuu jätteiden leviämisestä ympäristöön, voidaan jätteenkuljettaja velvoittaa huolehtimaan siitä, että jätettä ei pääse leviämään ympäristöön.

Suurempien jäte-erien kokoaminen esimerkiksi siirtolavalle voidaan sallia, jos se on alueella tarpeen.

24 § Kuljettaminen

Kuljettamista koskevat määräykset koskevat pääosin jätteenkuljettajia. Jos käytössä on kunnan järjestämä jätteenkuljetus, voivat tässä määräyksessä annetut velvoitteet olla sisällytettynä urakoitsijoiden sopimuksiin. Kiinteistön haltijan järjestämässä jätteenkuljetuksessa toimitaan tämän jätehuoltomääräyksen perusteella ja mukaisesti.

Kuljettamisen osalta tavoitteena on varmistaa, että se ei aiheuta ympäristön roskaantumista tai haittaa ympäristölle tai terveydelle. Jäteasetuksen 11 § velvoittaa kuljettamaan jätteet tiiviissä pakkauksessa, umpinaisessa kuljetusvälineessä tai muuten peitettynä.

Erilliskerätyt tai erilaatuiset jätteet voidaan kuljettaa samassa säiliössä vain silloin, kuin se ei aiheuta haittaa niiden kierrättämiselle tai hyödyntämiselle. Erilläänpitovelvollisuudesta säättävän jätelain 15 § mahdollistaa tämän. Päijät-Hämeen jätelautakunnan alueella muovi kerätään yhdessä energijätteen kanssa.



Jätelain 121 § määrää siirtoasiakirjan laatimisveloitteesta tietyille jätelajeille. Jätehuoltomääräyksissä tuodaan esille kyseinen laatimisveloite ja veloitetaan jätteen luovuttajaa, kuljettajaa ja vastaanottajaa olemaan selvillä siitä. Jätelaissa ja asetuksessa on tarkat määräykset ja sisältövaatimukset siirtoasiakirjaan liittyen, joten niitä ei tarvitse tuoda esille varsinaisissa jätehuoltomääräyksissä.

25 § Kuljetusrekisteri ja tietojen toimittaminen

Jätelain 39 §:ssä määrätään jätteenkuljettajan velvollisuudesta ilmoittaa vuosittain tiedot tehdyistä jätteenkuljetuksista. Velvollisuutta täsmennetään jäteasetuksen 26 §:ssä. Tietojen toimittamistavasta määrätään jätehuoltomääräyksissä. Vaikka määräys tietojen toimittamisesta tulee jätelaista, se on sisällytetty myös määräyksiin.

Jätteenkuljettajan on annettava tiedot kunnan jätehuoltoviranomaiselle kiinteistöistä, joilta jätettä on noudettu, sekä jäteastioiden tyhjennyskerroista kiinteistöittäin ja jätelajeittain. Kunnan jätehuoltoviranomainen voi pyytää toimittamaan tiedot neljännesvuosittain, jos se on toiminnan seuraamisen kannalta tarpeellista.

Jätehuoltoviranomaisella on jätelain 122 § 3 momentin mukaan on oikeus pyynnöstä saada jätehuollon järjestämistä koskevan tehtävän hoitamista varten tarpeelliset tiedot.

Jotta tietojen siirtäminen kuljetusrekisteriin olisi mahdollisimman tehokasta, on tiedot määrätty toimittamaan sähköisesti muokattavissa olevassa muodossa. Pelkkä sähköinen muoto ei riitä, sillä tällöin tiedot voidaan toimittaa esimerkiksi pdf-muodossa, josta tietoja ei voida muokata.

26 § Jätteen vastaanottoaikat

Jätteen vastaanotto- ja käsittelypaikkoja koskeva määräys on tarkoitettu jätteenkuljettajille. Kotitalouksia koskevat määräykset jätteiden toimittamisesta esimerkiksi kierrätyspisteille tai jäteasemille on annettu 9 §:ssä.

Kunnan jätehuollon järjestämisvelvollisuuden piiriin kuuluvat ja kiinteistökohtaiseen jätteenkuljetukseen luovutetut jätteet on kuljetettava kunnallisen jätelaitoksen osoittamaan paikkaan. Jätteitä ei saa kuljettaa muihin vastaanottoaikkoihin. Jätelain 35 §:n mukaan kiinteistöittäisessä jätteenkuljetuksessa kerätty jäte on toimitettava kunnan määräämään vastaanotto- tai käsittelypaikkaan.

Tuottajavastuunalaiset pakkausjätteet veloitetaan jätelain mukaisesti kuljettamaan tuottajien osoittamaan vastaanottoaikkaan.

Koska vastaanottoaikat voivat muuttua lyhyilläkin aikaväleillä, jätehuoltomääräyksissä viitataan päivitettävissä olevaan listaan.

Jätehuoltomääräyksissä tuodaan esille yleiset vastaanotto- ja käsittelypaikkojen käyttämistä koskevat veloitteet ja käytännöt.



8 Luku Asumisessa syntyvät lietteet ja muut kunnallisen yhdyskuntajätehuollon piiriin kuuluvat lietteet

Asumisessa syntyviä lietteitä koskevat 27-30 §:t on tuotu omaksi luvukseksi. 2 §:n määritelmän mukaan Asumisessa syntyvillä lietteillä tarkoitetaan asumisessa tai vastaavassa toiminnassa syntyneitä kiinteistön saostussäiliöihin, pienpuhdistamon lietesäiliöihin tai muihin käsittelyjärjestelmiin kertyvää laskeutuvaa tai kelluvaa ainesta, joka voidaan erottaa jätevedestä omana jakeena, sekä umpisäiliölietettä.

27 § Velvollisuus tyhjentää lietekaivo

Liittyminen tyhjentää lietekaivo asumisessa syntyvän lietteen osalta tuodaan esille omassa pykälässä asian tärkeyden vuoksi.

Jätelain 94 § velvoittaa jätteen ammattimaista kuljettamista harjoittavat toimijat tekemään hakemuksen alueelliselle ELY-keskukselle toiminnan hyväksymiseksi jätehuoltorekisteriin. Jätehuoltomääräyksissä annettava velvoite luovuttaa liete ainoastaan ko. rekisteriin hyväksytyille toimijalle on tärkeää lietteiden asianmukaisen kuljettamisen ja käsittelyn vuoksi. Rekisteröimisen edellytyksenä on, että kuljettaja toimii ammattimaisesti, lakien ja asetuksen mukaan, toiminnasta ei aiheudu vaaraa tai haittaa terveydelle tai ympäristölle ja kuljetuskalusto soveltuu käyttötarkoitukseensa.

28 § Tyhjennysvälit ja lietteen toimittaminen käsiteltäväksi

Koska saostussäiliöiden ja pienpuhdistamoiden lietetilojen lietteenpoiston vähimmäistyhjennysvelvoite ei säädetä asetustasolla, vähimmäistyhjennysvelvoite on kirjattu jätehuoltomääräyksiin.

Käyttämättömän kiinteistön lietteiden jätteenkuljetukseen voi hakea keskeytystä kirjallisella hakemuksella Päijät-Hämeen jätelautakunnalta.

Jätevesilietesäiliöiden lisäksi hiekan-, öljyn- ja rasvanerotuskaivojen tyhjentämisestä on huolehdittava säännöllisesti. Kyseisten kaivojen tyhjentäminen ja hoitaminen ovat ennakoivia toimia, joilla ehkäistään ongelmia viemäriverkostossa. Samoin on huolehdittava fosforinpoistokaivojen suodatinmassojen, biosuotimiin kertyvien massojen sekä maapuhdistamoiden massojen jätehuollosta.

On tärkeää huomata, että vähimmäistyhjennysvälejä on noudatettava, vaikka lietteen käsittely tapahtuisi kiinteistöllä omatoimisesti.

Asumisessa syntyvät lietteet ovat osa kunnan vastuulla olevaa jätehuoltoa ja ne tulee siten toimittaa palvelutehtäviä hoitavan tahon eli Päijät-Hämeen Jätehuolto Oy:n osoittamaan paikkaan.

29 § Lietekaivojen tyhjentämistä koskevat määräykset

Jäteasetuksen 10 § mukaan kiinteistön haltijan, kunnan, jätteen haltijan, tuottajan, jakelijan ja muun toimijan on järjestäessään yhdyskuntajätteen ja siihen rinnastettavan jätteen keräyksen huolehdittava siitä, että jätteen vastaanotto paikkaan on esteetön pääsy ja jäte voidaan turvallisesti kuormata poiskuljetusta varten.

Koska lietekaivojen sijaintiin ja niiden merkintään liittyvät asiat vaikuttavat merkittävästi työturvallisuuteen, on niihin kiinnitettävä huomiota. Lietekaivojen kansien liikuttaminen pitää pystyä tekemään turvallisesti,



kuten myös liikkuminen alueella. Määräyksiä laadittaessa on keskusteltu asiasta alueella toimivien jätteenkuljetusyritysten kanssa.

30 § Lietteiden omatoiminen käsittely

Mikäli jätehuoltomääräyksissä sallitaan lietteen omatoiminen käsittely, on jätehuollon järjestämisen seurannan kannalta tärkeää, että ilmoitus omatoimisesta käsittelystä tulee jätehuoltoviranomaiselle. Kirjallinen ilmoitus lietteen omatoimisesta käsittelystä tarvitaan, jotta jätehuoltoviranomainen voi seurata liittymistä jätteenkuljetukseen.

Omatoiminen saostussäiliöiden mustien jätevesilietteiden (ja umpisäiliöiden jätevesien) käsittely voidaan sallia, jos kiinteistöllä on käytössään (joko omana tai esimerkiksi vuokrattuna) siihen soveltuvat laitteistot, lietteen käsittelymenetelmä on hyväksytty sekä soveltuva loppusijoituspaikka. Tällaisesta menettelystä ilmoituksen perusteella on varmistettava, että stabiloitu liete voidaan käyttää lannoitustarkoituksessa eli kiinteistöllä on oltava hallinnassaan viljelykäyttöön tai muuhun vastaavaan tarkoitukseen soveltuvaa peltoalaa. Siksi useimmiten kyseeseen tulee aktiiviviljelijä.

Liete tulee aina stabiloida ennen peltokäyttöä. Soveltuvia menetelmiä ovat esimerkiksi kalkkistabilointi ja termofiilinen stabilointi. Kalkkistabiloidun lietteen voi käytännössä sekoittaa myös lantalaan, mutta tällöin tulee tunnistaa ihmisperäisen jätevesilietteen tuomat viljelyrajoitukset. Siten käsitellyn lietteen sijoittaminen sellaisenaan peltoon on useimmiten järkevämpää, sillä tällöin sen tarkka sijoituspaikka tiedetään ja viljelyrajoitukset rajoittuvat vain tälle kyseiselle alueelle.

Muissa tapauksissa asumisessa syntyvien lietteiden omatoiminen käsittely on mahdollista hallitusti lähinnä silloin, kun syntyvän lietteen määrä on vähäinen tai se on kiinteässä muodossa. Käytännössä käsittelymenetelmänä on kompostointi.

9 Luku Roskaantumisen ehkäiseminen

31 § Yleisötilaisuuksien jätehuolto

Ulkona järjestettäviä yleisötilaisuuksia koskevat jätehuoltomääräykset perustuvat sekä roskaantumisen ehkäisemiseen että jätelain veloitteeseen asianmukaisesta jätehuollosta. Yleisötilaisuuden järjestäjä on jätelain 74 §:n mukaan vastuussa yleisötilaisuuden seurauksena roskaantuneen alueen siivoamisesta, jos roskaaja itse ei huolehdi siivoamisesta.

Määräyksissä veloitetaan yleisötilaisuuden järjestäjä huolehtimaan tilaisuuden jätehuollosta kokonaisuudessaan, ei pelkästään siivoamisesta. Veloite jätehuollosta huolehtimiseen on merkittävä toimenpide roskaantumisen ehkäisemiseksi, sillä sen perusteella tilaisuuden järjestäjän on hankittava alueelle tarpeeksi jätteastioita ja huolehdittava niiden tyhjentämisestä tarpeen mukaan. Myös lajittelu ja erilliskerääminen määrätään tilaisuuden järjestäjän vastuulle.

Suurista tapahtumista veloitetaan ilmoittamaan ympäristönsuojeluviranomaiselle.



32 § Roskaantumisen ehkäiseminen yleisillä alueilla

Jätelaissa annettua roskaamiskieltoa korostetaan kieltämällä jätehuoltomääräyksissä jätteiden sijoittaminen jäteastian ulkopuolelle yleisillä alueilla. Koska yleisillä alueilla olevat jäteastiat voivat olla muidenkin tahojen kuin kunnan ylläpitovastuulla, on tarpeen korostaa että määräys koskee kaikkien toimijoiden (esimerkiksi tienpitäjän) ylläpitämiä jäteastioita, vaikka kyseessä ovat kunnalliset jätehuoltomääräykset.

10 Luku Vaaralliset jätteet ja erityisjätteet

33 § Vaarallisten jätteiden jätehuolto

Jätehuoltomääräysten vaarallisia jätteitä koskevat määräykset velvoittavat myös elinkeinotoiminnan harjoittajia. Vaarallista jätettä koskevilla määräyksillä määrätään turvallisen jätehuollon käytännön järjestelyistä.

Vaarallisen jätteen varastoinnista väliaikaisessa paikassa voi aiheutua haittaa tai vaaraa ympäristölle ja terveydelle. Sen vuoksi jätehuoltomääräykseen on sisällytetty väliaikaista varastointia koskeva määräys. Määräys enimmillään vuoden säilytysajasta koskee kaikkia kiinteistöjä, myös esimerkiksi päivittäistavara-kaupoissa sijaitsevia kerätyn sähkö- ja elektroniikkaromun säilytykseen tarkoitettuja jäteastioita tai kontteja ja varmistaa osaltaan jätteen asianmukaista käsittelyä.

Kunnan on järjestettävä asumisessa syntyvien vaarallisten jätteiden jätehuolto sekä maa- ja metsätaloudessa syntyvien vaarallisten jätteiden jätehuolto, mikäli vaarallisen jätteen määrä ei ole kohtuuton. Tuottajavastuunalaiset sähkö- ja elektroniikkaromu sekä paristot ja akut määrätään toimitettavaksi tuottajan järjestämään vastaanottopaikkaan.

Muissa toiminnoissa, kuten sosiaali- ja terveystaloudessa sekä kouluissa, syntyvät vaaralliset jätteet toimitetaan vastaanottajalle, jolla on lupa niiden vastaanottamiseen. Sama määräys koskee elinkeinotoiminnan harjoittajaa.

Mikäli kyseessä on merkittävä erä vaarallista jätettä, tulee sen toimittamisesta sopia vastaanottajan kanssa. Tällöin vastaanottaja voi varautua suuren jättemäärän turvalliseen käsittelyyn ja varastointiin.

Vaarallisen jätteen pakkaamisen osalta jäteasetuksessa on tarkat ohjeet, joihin näissä määräyksissä viitataan.

34 § Vaarallisten jätteiden kerääminen kiinteistöllä

Vaarallisen jätteen keräyspaikkaa koskevat määräykset koskevat kaikkia toimijoita omakotikiinteistöjä lukuun ottamatta, sillä ne liittyvät jätehuollon tekniseen järjestämiseen sekä turvallisuuteen. Pykälässä annetaan määräyksiä vaarallisten jätteiden säilyttämisestä turvallisesti asianmukaisissa astioissa. Lisäksi veloitetaan kiinteistön haltija tiedottamaan keräyspaikan käyttäjiä sen asianmukaisesta ja turvallisesta käytöstä. Tarkoituksena on, että vaarallisten jätteiden keräämisestä ei aiheudu haittaa tai vaaraa terveydelle tai ympäristölle.



35 § Erityisjätteet ja terveydenhuollon vaaralliset jätteet

Erityisjäte veloitetaan erotettavaksi muista jätteistä. Erityisjätteiden osalta määrätään niiden pakkaamisesta sekä merkitsemisestä niiden turvallisen käsittelyn varmistamiseksi.

Terveydenhuollon erityisjäte on pakattava kuten muukin erityisjäte eli kestäviin ja tiiviisiin pakkauksiin.

11 Luku Muut määräykset

36 § Tiedottamisvelvoite

Jotta varmistetaan kunnallisten jätehuoltomääräysten mukaisen jätehuollon toteutumisesta, määrätään kiinteistön haltijalle tiedottamisvelvollisuus jätehuoltomääräysten mukaisista velvoitteista kiinteistössä asuville tai sitä muuten käyttäville.

37 § Jätehuoltomääräysten valvonta

Jätelain 24 §:ssä säädetään jätelain ja sen nojalla annettujen jätehuoltomääräysten valvonnasta. Valvontaviranomaisia ovat kunnan ympäristönsuojeluviranomainen sekä alueellinen elinkeino-, liikenne- ja ympäristökeskus (ELY-keskus).

Valvontaviranomainen kehottaa ensin määräysten rikkojaa korjaamaan toimintansa. Valvontaviranomainen voi myös lievissä tapauksissa antaa yksittäisen määräyksen tilanteen korjaamiseksi. Jos asianosainen ei noudata valvontaviranomaisen antamaa kehotusta, yksittäistä määräystä tai muuten laiminlyö velvollisuutensa olennaisilta osin tai muuten epäasiallisesti, tulee valvontaviranomaisen aloittaa hallintopakko-menettely asian lain mukaiseksi saattamiseksi. Jos kyseessä on jätehuoltomääräysten nojalla tai yksittäisenä määräyksenä annettu kielto tai määräys ja kyseessä on tahallisuus tai törkeä huolimattomuus, tulee valvontaviranomaisen tehdä asiassa tutkintapyyntö poliisille.

38 § Poikkeaminen jätehuoltomääräyksistä

Jätelain 91 §:n mukaan jätehuoltomääräyksissä määrätty viranomainen voi yksittäistapauksessa myöntää poikkeuksen jätehuoltomääräysten noudattamisesta päätöksessä mainituin perustein. Siten jätehuoltomääräyksissä on tarpeen määrätä poikkeuksen myöntävästä viranomaisesta.

Koska jätehuoltomääräykset ovat voimassa usean eri kunnan alueella, joilla lähes kaikilla on oma ympäristönsuojeluviranomaisensa, poikkeuksen myöntävä viranomainen on jätehuoltoviranomainen. Tällöin poikkeusten myöntämisessä voidaan helpommin noudattaa samoja periaatteita koko soveltamisalueella.

39 § Voimaantulo

Voimaantulopykälään kirjataan ajankohta, jolloin jätehuoltomääräykset tulevat voimaan ja luetellaan ne jätehuoltomääräykset, jotka uusilla määräyksillä kumotaan.





Lahden kaupunki
Päijät-Hämeen jätelautakunta

Päätöspäivämäärä
11.06.2020 § 14

Päijät-Hämeen jätetaksa 1.8.2020 alkaen

D/2238/02.05.00.00.00/2019

Asian valmistelija / Jäteasiamies Tiia Yrjölä p. 044 416 3634
Lisätietojen antaja

Päätös Päätösehdotus hyväksyttiin.

Päätösehdotus Rakennus- ja ympäristövalvonnan johtaja Mika Kemppainen
Jätelautakunta päättää hyväksyä liitteen 1 jätetaksan tekstiosan.
Jätehuoltomääräykset tulevat voimaan 1.8.2020 alkaen.

Perusteluosa **Tiivistelmä**
Päijät-Hämeen jätelautakunta päättää alueen jätetaksasta.
Jätetaksan suurimmat muutosesitykset koskevat jätehuollon perusmaksun ja aluekeräyspistemaksun kohdistumista. Taksassa on myös pyritty selkeyttämään kieliasua.

Keskeiset muutokset voimassa olevaan jätetaksaan

Jätehuollon perusmaksu olisi edelleen huoneistokohtainen. Jatkossa perusmaksu määräytyisi rakennuksen käyttötarkoituksen mukaan eli sen perusteella mihin käyttötarkoitukseen rakennus on rakennusrekisterissä merkitty. Maksu luokkia olisi kaksi. Kalliimmassa maksuluokassa (nykyinen vakituisen asunnon perusmaksu) olisi yhden tai useamman asunnon talot. Halvemmassa maksuluokassa (entinen vapaa-ajan asunnon perusmaksu) olisi vapaa-ajan asuntokäyttöön tai pääkäyttötarkoitukseltaan ei-asumiskäyttöön rakennetut rakennukset).

Perusmaksussa ei otettaisi huomioon asunnon käyttöä ja perusmaksu määrättäisiin asuinhuoneistokohtaisesti riippumatta, että samalla omistajalla olisi useampi rakennus tai huoneisto omistuksessaan.

Aluekeräyspistemaksu määritettäisiin huoneistokohtaiseksi. Mikäli samalla käyttäjällä on käytössä useampi asuinhuoneisto samassa rakennuksessa tai pihapiirissä, se voidaan hakemuksesta kohtuullistaa koskemaan yhtä asuinhuoneistoa.

Perusmaksua ja aluekeräyspistemaksua koskevat muutokset



Lahden kaupunki
Päijät-Hämeen jätelautakunta

Päätöspäivämäärä
11.06.2020 § 14

tulisivat voimaan 1.1.2021.

Kuuleminen ja lausunnot

Jätetaksaa valmisteltiin yhdessä Päijät-Hämeen Jätehuolto Oy:n ja ympäristönsuojeluviranomaisten kanssa. Jätelautakunta merkitsi tiedoksi luonnosversion 20.2.2020 ja pyysi alueen kunnilta, kuntien ympäristönsuojelu-, rakennusvalvonta- ja ympäristöterveysviranomaisilta, alueen kuntien sako- ja umpikaivolietteitä käsitteleviltä vesihuoltolaitoksilta ja niiden lukuun toimivilta palvelutuottajilta, Hämeen ja Uudenmaan ELY-keskuksilta sekä Päijät-Hämeen Jätehuolto Oy:ltä lausuntoa. Lisäksi lautakunta varasi kuntalaisille ja sidosryhmille mahdollisuuden vaikuttaa jätehuoltomääräyksiin.

Saadut lausunnot ovat liitteessä 2 vastaukset lausuntoihin liitteessä 3. Mielipiteitä ei jätetty.

Päätäminen

Jätetaksa hyväksytään suomenkielisenä ja hinnat arvonlisäverottomina (Liite 1). Taksasta tehdään ruotsinkielinen käännös (Liite 2). Taksa tulee voimaan 1.8.2020 alkaen ja on julkisesti nähtävillä 17.6-1.7.2020 Asikkalan, Heinolan, Hollolan, Lahden, Kärkölan, Myrskylän, Orimattilan, Padasjoen, Pukkilan ja Sysmän yleisessä tietoverkossa.

Muutoksenhaku

Kunnallisvalitus

Toimenpiteet

Kuulutus

- Alueen kuntien tietoverkko: Asikkala, Heinola, Hollola, Kärkölä, Lahti, Myrskylä, Orimattila, Padasjoki, Pukkila ja Sysmä

Ote

- Alueen kunnat: Asikkala, Heinola, Hollola, Kärkölä, Lahti, Myrskylä, Orimattila, Padasjoki, Pukkila ja Sysmä
- Alueen kuntien ympäristönsuojeluviranomaiset:
 - Asikkala: Asikkalan ympäristölautakunta
 - Heinola: Heinolan lupa- ja valvontalautakunta
 - Lahti: Lahden rakennus- ja ympäristölupalautakunta
 - Hollola: Hollolan valvontajaosto
 - Kärkölä: Kärkölan ympäristölautakunta
 - Myrskylä: Askolan rakennus- ja ympäristölautakunta
 - Orimattila: Orimattilan ympäristövaliokunta

Lahden kaupunki
Päijät-Hämeen jätelautakunta

Päätöspäivämäärä
11.06.2020 § 14

-
- Padasjoki: Padasjoen rakennus- ja ympäristölupalautakunta
 - Pukkila: Askolan rakennus- ja ympäristölautakunta
 - Sysmä: Sysmän tie- ja lupajaosto
 - Alueen kuntien rakennusvalvontaviranomaiset
 - Asikkala: Asikkalan ympäristölautakunta
 - Heinola: Heinolan lupa- ja valvontalautakunta
 - Lahti: Lahden rakennus- ja ympäristölupalautakunta
 - Hollola: Hollolan valvontajaosto
 - Kärkölä: Kärkölän ympäristölautakunta
 - Myrskylä: Askolan rakennus- ja ympäristölautakunta
 - Orimattila: Orimattilan ympäristövaliokunta
 - Padasjoki: Padasjoen rakennus- ja ympäristölupalautakunta
 - Pukkila: Askolan rakennus- ja ympäristölautakunta
 - Sysmä: Sysmän tie- ja lupajaosto
 - Alueen kuntien ympäristöterveysviranomaiset
 - Asikkala: PHHYKY ympäristöterveyskeskus
 - Heinola: PHHYKY ympäristöterveyskeskus
 - Lahti: Lahden rakennus- ja ympäristölupalautakunta
 - Hollola: PHHYKY ympäristöterveyskeskus
 - Kärkölä: PHHYKY ympäristöterveyskeskus
 - Myrskylä: PHHYKY ympäristöterveyskeskus
 - Orimattila: PHHYKY ympäristöterveyskeskus
 - Padasjoki: PHHYKY ympäristöterveyskeskus
 - Pukkila: PHHYKY ympäristöterveyskeskus
 - Sysmä: PHHYKY ympäristöterveyskeskus
 - Alueen kuntien sako- ja umpikaivolietettä käsittelevät vesihuoltolaitokset ja operatiiviset toimijat/palveluntuottajat
 - Asikkala: Asikkalan kunta ja Asikkalan vesi ja satama Oy
 - Heinola: Heinolan kaupungin vesihuoltolaitos
 - Hollola: Hollolan vesihuoltolaitos ja Lahti Aqua Oy
 - Lahti: Lahti Aqua Oy
 - Kärkölä: Kärkölän Vesi
 - Myrskylä: Nivos Vesi Oy, Loviisan seudun vesi, Porlammin jäteveden puhdistamo, Porvoon vesi
 - Orimattila: Orimattilan Kaupungin vesilaitos
 - Padasjoki: Padasjoen kunnan viemärilaitos
 - Pukkila: Pukkilan kunnan vesilaitos ja Nivos Vesi Oy
 - Sysmä: Sysmän kunnan vesi- ja viemärilaitos
 - Hämeen ELY-keskus
 - Uudenmaan ELY-keskus
 - Päijät-Hämeen jätehuolto Oy



Lahden kaupunki
Päijät-Hämeen jätelautakunta

Päätöspäivämäärä
11.06.2020 § 14

-
- Lahden kaupungin säädöskokoelma

Taksa Lahden kaupungin internetsivuille 1.8.2020

Liitteenä

1. Päijät-Hämeen jätetaksa 1.8.2020
2. Päijät-Hämeen jätetaksa 1.8.2020, ruotsinnos
3. Lausunnot
4. Lausuntovastine

Päijät-Hämeen jätelautakunnan alueen jätetaksa

Asikkala, Heinola, Hollola, Kärkölä, Lahti, Myrskylä, Orimattila, Padasjoki, Pukkila ja Sysmä

Taksateksti hyväksytty Päijät-Hämeen jätelautakunta 11.6.2020

- Liite 1. Jätehuollon perusmaksu ja kunnan järjestämän jätteenkuljetuksen maksut 1.4.2020 alkaen, hyväksytty 20.2.2020
- Liite 2. Jäteasemamaksut sekä jätelavapalvelut 1.4.2020 alkaen, hyväksytty 20.2.2020
- Liite 3. Maksut jätekeskuksessa 1.1.2020 alkaen, hyväksytty 21.11.2019
- Liite 4. Asumisessa syntyvien lietteiden vastaanottomaksut 1.6.2020 alkaen, hyväksytty 16.4.2020
- Liite 5. Päijät-Hämeen Jätehuolto Oy:n yleiset maksut 20.2.2020 alkaen, hyväksytty 20.2.2020
- Liite 6. Biojätteen erilliskeräyspalvelukokeilu Lahdessa 1.6.2020-31.12.2021, hyväksytty 16.4.2020



Sisällys

1 Luku	Soveltamisala ja yleiset velvoitteet	4
1 §	Soveltamisala	4
2 §	Määritelmät.....	4
2 Luku	Jätehuollon perusmaksu	5
3 §	Jätehuollon perusmaksun määräytymisperusteet	5
4 §	Jätehuollon perusmaksulla kustannettavat palvelut	6
3 Luku	Kiinteistökohtaisen jäteastian (kotinouto) ja aluekeräyspistepalvelun maksut	6
5 §	Päijät-Hämeen Jätehuolto Oy:n kilpailuttaman jätteenkuljetuksen alue	6
6 §	Kiinteistökohtaisen jäteastian (kotinouto) ja aluekeräyspistepalvelun maksun muodostuminen.....	6
7 §	Kiinteistökohtaisen jäteastian (kotinouto) maksun määräytymisperusteet	6
8 §	Aluekeräyspistemaksun määräytymisperusteet.....	7
9 §	Lisämaksut.....	7
10 §	Maksun määräytyminen erityisissä tilanteissa.....	8
4 Luku	Jäteasemamaksut ja jätekeskuksen vastaanottomaksut	8
11 §	Jäteasemamaksut	8
12 §	Lavapalveluiden maksut	9
13 §	Jätekeskuksen maksut	9
14 §	Kunnan toissijaisen jätehuollon järjestämisvelvollisuuden (TSV) maksut.....	9
5 Luku	Lietteen vastaanottomaksut	9
15 §	Lietteen vastaanottomaksut.....	9
6 Luku	Jättemaksun laskutus, perintä ja muutoksenhaku	10
16 §	Jättemaksun määrääminen	10
17 §	Jättemaksun laskutus	10
18 §	Jättemaksun perintä ja ulosotto	10
19 §	Muutoksenhaku jättemaksusta.....	11
7 Luku	Muut määräykset	11
20 §	Taksamuutokset.....	11
21 §	Voimaantulo.....	11
22 §	Siirtymäsäännökset.....	11



Liite 1. Jätehuollon perusmaksu ja kunnan järjestämän jätteenkuljetuksen maksut 1.4.2020 alkaen

Liite 2. Jäteasemamaksut sekä jätelavapalvelut 1.4.2020 alkaen

Liite 3. Maksut jätekeskuksessa 1.1.2020 alkaen

Liite 4. Asumisessa syntyvien lietteiden vastaanottomaksut 1.6.2020 alkaen

Liite 5. Päijät-Hämeen Jätehuolto Oy:n yleiset maksut 20.2.2020 alkaen

Liite 6. Biojätteen erilliskeräyspalvelukokeilun maksut 1.6.2020-31.12.2021



1 Luku Soveltamisala ja yleiset veloitteet

1 § Soveltamisala

Tätä jätetaksaa sovelletaan kunnan jätehuollon järjestämisvelvollisuuden piiriin kuuluviin jätteisiin ja kunnan jätehuollon järjestämisvelvollisuuden piiriin toissijaisesti kuuluviin jätteisiin.

Jätetaksa on voimassa Päijät-Hämeen jätelautakunnan toimialueella.

Jätetaksa ei koske kiinteistön haltijan järjestämässä jätteenkuljetuksessa palvelusta perittäviä yksityisoikeudellisia maksuja.

Jäljempänä annetut jätetaksan määräykset ovat jätelainsäädäntöä ja jätehuoltomääräyksiä täydentäviä sitovia määräyksiä.

2 § Määritelmät

Tässä jätetaksassa tarkoitetaan

Aluekeräyspisteellä Päijät-Hämeen Jätehuolto Oy:n ylläpitämää alueellista jätteen keräyspaikkaa. Aluekeräyspisteet on tarkoitettu päivittäisille seka- ja energijätteille.

Asumisessa syntyvällä jätteellä kaikkea vakinaisessa asunnossa, vapaa-ajanasunnossa, asuntolassa ja muussa asumisessa syntyvää jätettä sen lajista, laadusta ja määrästä riippumatta.

Asumisessa syntyvällä lietteellä asumisessa tai vastaavassa toiminnassa syntynyttä kiinteistön saostussäiliöihin, pienpuhdistamon lietesäiliöihin tai muihin käsittelyjärjestelmiin kertyvää laskeutuvaa tai kelluvaa ainesta, joka voidaan erottaa jätevedestä omana jakeena, sekä umpisäiliölietettä.

Biojätteellä kotitalouksissa, ravintoloissa, ateriapalveluissa ja vähittäisliikkeissä syntyvää biologisesti hajoavaa elintarvike- ja keittiöjätettä, elintarviketuotannossa syntyvää vastaavaa jätettä.

Energijätteellä muovia ja materiaalihyötykäyttöön soveltumatonta paperi-, pahvi-, tekstiili- ja kartonkijätettä, josta on syntypaikalla lajittelemalla eroteltu sekajäte, hyötyjätteet, PVC sekä vaaralliset jätteet.

Jäteasemalla Päijät-Hämeen Jätehuolto Oy:n ylläpitämää valvottua jätteiden tuontipaikkaa Asikkalassa, Heinolassa, Hollolassa, Lahdessa, Orimattilassa, Padasjoella ja Sysmässä.

Jätehuollon perusmaksulla jätelain mukaista maksua, jolla katetaan jätehuollon järjestämiseen liittyvistä tehtävistä aiheutuvat kustannukset.

Jätekeskuksella Päijät-Hämeen Jätehuolto Oy:n Kujalan jätekeskusta.



Kiinteistökohtaisella jäteastialla (kotinouto) Päijät-Hämeen Jätehuolto Oy:n tai kiinteistön haltijan järjestämää jätteenkuljetusta, jossa jätelajit noudetaan kiinteistölle sijoitetusta jäteastiasta tai kahden tai useamman kiinteistön yhteisestä jäteastiasta (jätekimppa).

Kiinteistön haltijan järjestämällä jätteenkuljetuksella jätelain 37 §:n mukaista jätteenkuljetusta, jossa kiinteistön haltija vastaa jätteenkuljetuksen hankkimisesta sopimalla asiasta yksityisen jätteenkuljetusyrityksen kanssa näiden jätehuoltomääräysten mukaisesti.

Kunnan jätehuollon järjestämisvelvollisuuden piiriin kuuluvalla jätteellä asumisessa syntyvää jätettä, mukaan lukien asumisessa syntyvä liete, kunnan hallinto- ja palvelutoiminnassa syntyvä yhdyskuntajäte sekä liikehuoneistoissa syntyvä yhdyskuntajäte, joka kerätään yhdessä asumisessa syntyvien jätteiden kanssa.

Kunnan jätehuollon järjestämisvelvollisuuden piiriin toissijaisesti kuuluvalla jätteellä (TSV) elinkeinotoiminnan jätettä, jonka haltija on pyytänyt liittymistä kunnan jätehuoltojärjestelmään muun palvelutarjonnan puutteen vuoksi, eikä asianmukaisen jätehuollon järjestäminen terveyden ja ympäristön suojelemiseksi muutoin ole mahdollista. Pyynnön kohteena oleva jäte on pystyttävä käsittelemään kunnallisessa jätehuoltojärjestelmässä.

Laskutushetkellä jätehuoltoviranomaisen hyväksymän maksuunpanoluettelon poimintapäivää Päijät-Hämeen Jätehuolto Oy:n rekisteristä.

Päijät-Hämeen Jätehuolto Oy:n kilpailuttamalla jätteenkuljetuksella jätelain 36 §:n mukaista jätteenkuljetusta, jossa Päijät-Hämeen Jätehuolto Oy vastaa kuntien puolesta jätteenkuljetuksen kilpailuttamisesta sekä tilaamisesta noutamaan jätteet kiinteistöiltä näiden jätehuoltomääräysten mukaisesti.

Sekajätteellä sellaista yhdyskuntajätettä, joka jää jäljelle, kun siitä on erikseen syntypaikalla lajiteltu energiajäte, biojäte, muut hyötyjätteet, tuottajavastuunalaiset jätteet, mukaan lukien pakkausjätteet, sekä vaaralliset jätteet omiksi jätelajeikseen.

2 Luku Jätehuollon perusmaksu

3 § Jätehuollon perusmaksun määräytymisperusteet

Jätehuollon perusmaksu on asuinhuoneistokohtainen maksu. Perusmaksua on velvollinen maksamaan se, joka omistaa asuinhuoneiston laskutushetkellä. Perusmaksu määrätään kalenterivuodeksi kerrallaan.

Jätehuollon perusmaksu määräytyy rakennuksen käyttötarkoituksen mukaan:

- Luokka 1: Rakennuksen käyttötarkoitukset 11-39: yhden asunnon talot, kahden asunnon talot, muut erilliset pientalot, rivitalot, ketjutalot, luhtitalot, muut asuinkerrostalot.
- Luokka 2: Rakennuksen käyttötarkoitukset 41-999, muut rakennukset.



Perusmaksu ei koske asuinkelvottomia rakennuksia. Asunnon omistaja voi hakea jätehuollon perusmaksun poistamista kirjallisesti Päijät-Hämeen jätelautakunnalta 19 § mukaisesti. Hakiessa tulee esittää todiste asunnon käyttökelvottomuudesta tai rakennuksen purkamisesta.

4 § Jätehuollon perusmaksulla kustannettavat palvelut

Jätehuollon perusmaksulla rahoitetaan jäteasemien ja kiertävien jätekeräyksien ylläpidosta syntyviä kustannuksia. Lisäksi jätehuollon perusmaksulla kustannetaan kotitalouksien veloituksetta vastaanotettavien jätteiden vastaanotosta ja käsittelystä, jäteneuvonnasta, suljettujen kaatopaikkojen jälkihoidosta sekä jätehuoltoviranomaisen toiminnasta syntyvät kustannukset.

3 Luku Kiinteistökohtaisen jäteastian (kotinouto) ja aluekeräyspistepalvelun maksut

5 § Päijät-Hämeen Jätehuolto Oy:n kilpailuttaman jätteenkuljetuksen alue

Lukua 3 sovelletaan Päijät-Hämeen Jätehuolto Oy:n kilpailuttaman kuljetuksen alueella.

Päijät-Hämeen Jätehuolto Oy:n kilpailuttama seka- ja energijätteenkuljetus:

- Heinolan haja-asutusalue,
- Kärkölä,
- Orimattilan Artjärvi,
- Sysmän haja-asutusalue.

Päijät-Hämeen Jätehuolto Oy:n kilpailuttama biojätteenkuljetus:

- Heinolan taajama-alue,
- Orimattilan taajama-alue.

6 § Kiinteistökohtaisen jäteastian (kotinouto) ja aluekeräyspistepalvelun maksun muodostuminen

Tyhjennysmaksu koostuu kuljetus- ja käsittelymaksusta.

Kuljetusmaksu määräytyy Päijät-Hämeen Jätehuolto Oy:n toteuttaman hankintalain mukaisen kilpailutuksen perusteella. Käsittelymaksu muodostuu jätteen vastaanotto- ja käsittelykustannuksista sekä asiakaspalvelun, laskutuksen ja kuljetusten hallinnoinnista aiheutuvista kuluista.

7 § Kiinteistökohtaisen jäteastian (kotinouto) maksun määräytymisperusteet

Kiinteistön haltija on velvollinen maksamaan kiinteistökohtaisen jäteastian (kotinouto) tyhjennysmaksun.



8 § Aluekeräyspistemaksun määrätymisperusteet

Aluekeräyspistemaksu on huoneistokohtainen. Aluekeräyspistemaksun on velvollinen maksamaan se, joka on asuinhuoneiston haltija maksukauden ensimmäisenä päivänä. Aluekeräyspistemaksu määrätään kalenterivuodeksi kerrallaan. Aluekeräyspistemaksu määräytyy rakennuksen todellisen käytön mukaan vakituisen asunnon aluekeräyspistemaksuna tai vapaa-ajan asunnon aluekeräyspistemaksuna.

Maksu koskee vain yhtä asuinhuoneistoa, jos samalla käyttäjällä on käytössä:

- useampi asuinhuoneisto samassa rakennuksessa tai
- useampi asuinrakennus, jotka muodostavat yhden toiminnallisen kokonaisuuden tai pihapiirin.

Edellä luetelluissa tapauksissa asuinhuoneiston haltija voi hakea aluekeräysmaksun poistamista kirjallisesti Päijät-Hämeen jätelautakunnalta 19 § mukaisesti.

Asuinhuoneiston haltija voi hakea aluekeräysmaksun kohtuullistamista kirjallisesti Päijät-Hämeen jätelautakunnalta 19 § mukaisesti:

- jos aluekeräyspiste on erittäin vaikeasti tavoitettavissa tai
- asuinrakennus ei ole asuin- tai vapaa-ajankäytössä.

9 § Lisämaksut

Lisäksi voidaan periä seuraavia lisämaksuja:

Aluekeräyspisteen avainpantti

Alueilla, joilla on lukollinen aluekeräyspiste, veloitetaan aluekeräyspisteen avaimesta panttimaksu.

Astiahuoltomaksu

Astiahuoltomaksua käytetään, kun astia joudutaan kuljettamaan väliaikaisesti pois tai vaihtamaan muusta kuin Päijät-Hämeen Jätehuolto Oy:stä johtuvasta syystä.

Astiavuokra

Astiavuokra sisältää astian kuukausivuokran sekä astian toimituksen ja pois viennin. Jos asiakas haluaa luopua astiasta keskeyttäessään jätehuollon alle vuodeksi, peritään astian poisnoudosta astiahuoltomaksu. Jos asiakas tilaa ylimääräisen astian alle vuoden pituiseksi määräajaksi, peritään astian poisnoudosta astiahuoltomaksu.

Hukkanoutomaksu

Jos astia tai astiaryhmän kaikki astiat ovat tyhjä tai astiaa ei voida tyhjentää asiakkaasta johtuvasta syystä, peritään kyseisen astiatyyppin hukkanoutomaksu, joka on ko. astiatyyppin kuljetusmaksuosuus.

Lisäjättemaksu

Lisäjätteeksi tulkitaan jäte, joka on pakattu jätessäkkiin tai muuten merkitty selvästi jätteeksi sekä jätetty



astian viereen tai jätekatokseen. Jos lisäjätteet on pakattu käyttäen muuta kuin jätessäkkiä tai -pussia, on ne aina merkittävä lisäjätteeksi ja niiden on oltava helposti kuormattavia ja kuljetukseen soveltuvia. Yli 1 m³:n lisäjäte-eriä ei oteta kuormaan. Maksu jokaiselta 200 litran lisäjättemäärältä on jätetaksataulukon ko. jätelajin 240 litran jäteastian tyhjennysmaksu korotettuna 25 %:lla.

Vetomaksu

Vetomaksu veloitetaan keräysvälineen siirrosta jäteautolle kultakin alkavalta 10 metriltä, kun vetomatka ylittää tyhjennysmaksuun sisältyvän 10 metrin matkan.

Peruutusmaksu

Peruutusmaksu peritään, jos tyhjennyspaikalla ei ole jäteautolle kääntömahdollisuutta ja jäteauto joutuu peruuttamaan yli 20 metrin matkan jäteastian tyhjennyksen suorittamiseksi. Lisämaksu peritään 20 metriä ylittävästä peruutusmatkasta jokaiselta alkavalta 20 metriltä.

10 § Maksun määräytyminen erityisissä tilanteissa

Kiinteistökohtaisen jäteastian tyhjennyksen (kotinouto) keskeytysajalta ei peritä maksua.

Biojäteastian tyhjennysmaksu sisältää astian sisäsäkin ja pesun jätehuoltomääräysten mukaisesti.

Jäteastian koon vaihtaminen otetaan tyhjennysmaksussa huomioon siitä lähtien, kun kiinteistön haltija tai jätteenkuljettaja on ilmoittanut muutoksesta Päijät-Hämeen Jätehuolto Oy:n asiakaspalveluun.

Tyhjennysmaksua ei peritä, jos keräysväline on jätteenkuljettajan laiminlyönnin takia jäänyt tyhjentämättä. Kiinteistön haltijan tulee ilmoittaa laiminlyönnistä jätteenkuljetuksen asiakaspalveluun viipymättä. Laiminlyönniksi ei katsota, jos keräilyväline on ollut liian painavaksi täytetty tai rikkiäinen tai kiinteistön kunnossapitoon kuuluva tie jäteastialle on kulkukelvoton tai saattaa aiheuttaa vauriota ajoneuvolle.

Taajamissa paikkaustyhjennys tehdään viimeistään viikon ja haja-asutusalueilla viimeistään kahden viikon kuluessa ilmoituksesta. Paikkaustyhjennyksestä peritään taksan mukainen maksu. Laiminlyönnin takia kertyneestä ja jäteastian viereen pakatusta vastaavasta jätteestä peritään käsittelymaksu ja se kuljetetaan maksutta.

4 Luku Jäteasemamaksut ja jätekeskuksen vastaanottomaksut

11 § Jäteasemamaksut

Jätteen tuojat ovat velvolliset maksamaan jätemaksun.

Päijät-Hämeen Jätehuolto Oy:n ylläpitämillä jäteasemilla peritään maksutaulukon mukaisista jätteistä tilavuusperusteisia tai yksikkökohtaisia pienerämaksuja.



12 § Lavapalveluiden maksut

Lavakuljetushinta sisältää lavan toimituksen, noudon ja lopputyhjennyksen. Jätelavasta laskutetaan erikseen vuokraa päiväkohtaisesti. Kouranoutohinta sisältää jätteiden noudon ja lopputyhjennyksen. Jätteistä peritään jätelajikohtainen painoon perustuva käsittelymaksu. Palveluiden muut maksut on hinnoiteltu erikseen.

13 § Jätekeskuksen maksut

Jätteentuojia on velvollinen maksamaan jätemaksun.

Jätekeskukseen vastaanotettavista kunnan vastuulle kuuluvista ja kunnan toissijaisen jätehuollon järjestämisvelvollisuuden piiriin kuuluvista jätekuormista peritään punnitustapahtumakohtainen vaakamaksu sekä jätelajikohtainen painoon perustuva käsittelymaksu.

14 § Kunnan toissijaisen jätehuollon järjestämisvelvollisuuden (TSV) maksut

Kunnan toissijaisen vastuun piiriin kuuluvan jätteentuottajan on katettava jätemaksuissa vähintään kaikki palvelun tuottamisesta aiheutuvat kustannukset.

Kunnan toissijaisen jätehuoltovastuun piiriin kuuluvalta jätteeltä peritään jätetaksan mukainen TSV-hinta.

Jos jätelajille ei ole määritetty TSV-hintaa, jätelajikohtaista hintaa korotetaan enintään 25 % kustannusvastaavasta käsittelyhinnasta. Kunnan toissijaisesta jätehuoltopalvelusta perittävä jätemaksu ei saa alittaa lajiltaan ja laadultaan vastaavan kunnan vastuulle kuuluvan jätteen jätehuoltopalvelusta perittävää jätemaksua.

Hintaan vaikuttavia tekijöitä ovat mm.:

- jäte-erän määrä
- jätteen laatu
- jäte-erän soveltuvuus vastaanottajan järjestelmään
- muut tapauskohtaiset tekijät

5 Luku Lietteen vastaanottomaksut**15 § Lietteen vastaanottomaksut**

Jätteentuojia on velvollinen maksamaan lietteen käsittelymaksun.

Lietteen käsittelymaksu määräytyy lietteen käsittely- ja vastaanottopaikkojen käsittelykustannusten mukaisesti.



Vastaanottoaikoille vastaanotettavista kunnan vastuulle kuuluvista ja kunnan vastuulle toissijaisesti kuuluvista asumisessa syntyvästä lietteestä peritään jätelajikohtainen tilavuuteen perustuva käsittelymaksu.

6 Luku Jättemaksun laskutus, perintä ja muutoksenhaku

16 § Jättemaksun määrääminen

Päijät-Hämeen jätelautakunta määrää jättemaksun tämän jätetaksan mukaisesti.

17 § Jättemaksun laskutus

Jättemaksun maksamista varten maksuvelvolliselle lähetetään jätelasku. Kiinteistö- ja osakeyhtiömuotoisissa kiinteistöissä jätehuollon perusmaksulasku ja kunnan järjestämän jätteenkuljetuksen jättemaksulasku toimitetaan taloyhtiölle. Kiinteistönhaltijan järjestämässä jätteenkuljetuksessa lasku jättemaksun käsittelymaksusta toimitetaan kuljetusyriykselle.

Jätelaskussa tulee olla maksettava määrä, eräpäivä, maksuosoite, maksun peruste riittävän tarkasti yksilöitynä, tieto viivästysseuraamuksista, ohjeet muistutuksen tekemistä varten sekä laskuttajan yhteystiedot maksuvelvollisen yhteydenottoa varten.

Jätehuollon perusmaksulaskutusta, jäteasemien ja jätekeskuksen sekä kunnan järjestämän jätteen kuljetuksen laskutusta hoitaa Päijät-Hämeen Jätehuolto Oy. Lietteiden vastaanottoaikojen laskutusta hoitavat vesihuoltolaitokset.

18 § Jättemaksun perintä ja ulosotto

Päijät-Hämeen Jätehuolto Oy tai vesihuoltolaitos lähettää maksumuistutuksen ja maksuvaatimuksen. Maksumuistutuksesta ja maksuvaatimuksista peritään perintälain mukainen perintäkulu (*Laki saatavien perinnästä 513/1999*).

Jos maksua ei suoriteta määräajassa, erääntyneelle määrälle on suoritettava erääntymispäivästä vuotuista viivästyskorkoa siten kuin korkolaissa (*633/1982*) säädetään.

Jättemaksulasku on ilman oikeuden päätöstä ulosottokelpoinen. Maksuvaatimuksen jälkeen laskuttaja siirtää saatavan ulosotettavaksi. Päijät-Hämeen jätelautakunta hyväksyy ulosoton.

Saatava vanhentuu viiden vuoden kuluttua sitä seuranneen vuoden alusta, jona se on määrätty tai maksuunpantu, ja muussa tapauksessa sitä seuranneen vuoden alusta, jona se on erääntynyt (*Laki verojen ja maksujen täytäntöönpanosta 706/2007*).



19 § Muutoksenhaku jätemaksusta

Maksuvelvollisella on oikeus tehdä 14 päivän kuluessa jätelaskun saamisesta kirjallinen muistutus Päijät-Hämeen jätelautakunnalle. Jätelautakunnan on tehtävä muistutuksen johdosta päätös. Päijät-Hämeen Jätehuolto Oy lähettää muuttuneesta maksusta maksuvelvolliselle uuden jätelaskun.

Jättemaksu on suoritettava jätelaskussa tai muistutuksen johdosta lähetetyssä uudessa jätelaskussa ilmoitettuna aikana muutoksenhausta huolimatta.

Jättemaksuvelvollinen voi hakea muutosta jätemaksuun myös ennakoon.

7 Luku Muut määräykset**20 § Taksamuutokset**

Tätä taksaa ja liitteenä olevia jätemaksutaulukkoja muutetaan Päijät-Hämeen jätelautakunnan päätöksellä lukuun ottamatta arvonlisäveroa, jossa tapahtuvien muutosten vaikutus maksuihin huomioidaan voimaantulopäivästä lukien ilman lautakunnan erillistä päätöstä.

21 § Voimaantulo

Tämä jätetaksa tulee voimaan 1.8.2020 ja tällä kumotaan 1.4.2020 voimaan tulleet Päijät-Hämeen jätelautakunnan alueen jätetaksa.

22 § Siirtymäsäännökset

3 § jätehuollon perusmaksun ja 8 § aluekeräyspistemaksun määräytymistä koskevat muutokset tulevat voimaan 1.1.2021.

31.12.2020 asti noudatetaan 3 § jätehuollon perusmaksun osalta:

Perusmaksu on asuinhuoneistokohtainen maksu. Maksu määräytyy sen mukaan, mikä on rakennuksen käyttötila ja asuntojen lukumäärä laskutushetkellä väestötietojärjestelmän rakennusrekisterissä.

Jätehuollon perusmaksua on velvollinen maksamaan se, joka omistaa asunnon laskutushetkellä. Jätehuollon perusmaksu määrätään vuodeksi kerrallaan.

Asiakasrekisterin käyttötiedon mukaisesti tyhjillään olevan vakituisen yhden asunnon talon osalta veloitetaan vapaa-ajanasunnon jätehuollonperusmaksu. Jos asiakkaan ilmoituksen tai muun tiedon mukaan asunto on kuitenkin käytössä, veloitetaan asunnon omistajalta vakituisen asunnon mukainen



jätehuollon perusmaksu, jonka peruste on rakennuksen todellinen käyttö. Asiakasrekisteri päivitetään vuosittain.

Kun rakennuksen käyttötarkoitus on muu kuin asuminen, mutta rakennus on asuin- tai vapaa-ajan käytössä väestötietojärjestelmän käyttötiedon, asiakkaan ilmoituksen tai muun tiedon mukaan, veloitetaan rakennuksen omistajalta tämän mukainen jätehuollon perusmaksu, jonka peruste on rakennuksen todellinen käyttö.

Usean asunnon rakennuksissa, joissa asuvat muodostavat käytännössä yhden ruokakunnan, jätehuollon perusmaksu määräytyy yhden asuinhuoneiston mukaan.

Jos useampi saman omistajan asuinrakennus muodostavat yhden toiminnallisen kokonaisuuden tai pihapiirin, joka on yhden talouden käytössä, jätehuollon perusmaksu peritään vain yhden asunnon osalta.

Maksu ei koske asuinkelvottomia asuntoja. Asunnon omistaja voi hakea jätehuollon perusmaksun poistamista kirjallisesti Päijät-Hämeen jätelautakunnalta 19 § mukaisesti. Hakiessa tulee esittää todiste asunnon käyttökelvottomuudesta tai rakennuksen purkamisesta.

31.12.2020 asti noudatetaan 8 § aluekeräyspistemaksun osalta:

Aluekeräyspistemaksua on velvollinen maksamaan se, joka on kiinteistön haltija maksukauden/laskutuskauden ensimmäisenä päivänä. Aluekeräyspisteen maksukausi on yksi vuosi.

Aluekeräyspistemaksuun voi hakea kirjallisesti kohtuullistamista 19 § mukaisesti Päijät-Hämeen jätelautakunnalta, jos rakennusta ei käytetä tai jätehuolto on erittäin vaikeasti tavoitettavissa.



Liite 1. Jätehuollon perusmaksu ja kunnan järjestämän jätteenkuljetuksen maksut 1.4.2020 alkaen

Jätehuollon perusmaksu

€/asunto/vuosi	alv 0 %	alv 24 %
vakituinen asunto, 1.1.2021 alkaen Luokka 1	27,02	33,50
vapaa-ajan asunto, 1.1.2021 alkaen Luokka 2	16,53	20,50

Orimattilan Artjärvi

Sekajäte

€/tyhjennys	kuljetus- maksu	käsittely- maksu	hallinto- maksu	tyhjennys- maksu alv 0 %	tyhjennys- maksu alv 24 %
jäteastia enintään 140 l	2,71	2,02	0,80	5,53	6,86
jäteastia > 140 l - 240 l	2,71	3,46	0,80	6,97	8,64
jäteastia > 240 l - 390 l	2,71	5,62	0,80	9,13	11,32
jäteastia > 390 l - 660 l	2,71	9,51	0,80	13,02	16,14

Energiajäte

€/tyhjennys	kuljetus- maksu	käsittely- maksu	hallinto- maksu	tyhjennys- maksu alv 0 %	tyhjennys- maksu alv 24 %
jäteastia enintään 140 l	2,71	0,31	0,80	3,82	4,74
jäteastia > 140 l - 240 l	2,71	0,53	0,80	4,04	5,01
jäteastia > 240 l - 390 l	2,71	0,87	0,80	4,38	5,43
jäteastia > 390 l - 660 l	2,71	1,47	0,80	4,98	6,18

Aluekeräyspiste

€/vuosi	kuljetus- maksu	käsittely- maksu	hallinto- maksu	tyhjennys- maksu alv 0 %	tyhjennys- maksu alv 24 %
vakituinen asunto 1-2 asukasta	54,16	40,68	16,00	110,84	137,44
vakituinen asunto yli 2 asukasta	75,82	56,96	22,40	155,18	192,42
vapaa-ajan asunto	37,91	28,48	11,20	77,59	96,21

Astiavuokrat

€/kk	alv 0 %	alv 24 %
jäteastia 140 litraa	2,00	2,48
jäteastia 240 litraa	2,50	3,10
jäteastia 360 litraa	3,30	4,09
jäteastia 660 litraa	5,00	6,20

Muut maksut

	alv 0 %	alv 24 %
lisäjäte sekajäte 200 l säkki	8,14	10,09
lisäjäte energiajäte 200l säkki	4,63	5,74
astiahuoltomaksu, €/krt	24,20	30,01
vetomaksu	0,40	0,50
aluekeräyspisteen avainpantti	16,13	20,00
aluekeräyspisteen avainpantti, sähköinen avain	29,03	36,00

Kärkölä**Sekajäte**

€/tyhjennys	kuljetus- maksu	käsittely- maksu	hallinto- maksu	tyhjennys- maksu alv 0 %	tyhjennys- maksu alv 24 %
jäteastia enintään 140 l	2,53	2,02	0,80	5,35	6,63
jäteastia > 140 l - 240 l	2,53	3,46	0,80	6,79	8,42
jäteastia > 240 l - 390 l	2,53	5,62	0,80	8,95	11,10
jäteastia > 390 l - 660 l	2,53	9,51	0,80	12,84	15,92

Energiajäte

€/tyhjennys	kuljetus- maksu	käsittely- maksu	hallinto- maksu	tyhjennys- maksu alv 0 %	tyhjennys- maksu alv 24 %
jäteastia enintään 140 l	2,53	0,31	0,80	3,64	4,51
jäteastia > 140 l - 240 l	2,53	0,53	0,80	3,86	4,79
jäteastia > 240 l - 390 l	2,53	0,87	0,80	4,20	5,21
jäteastia > 390 l - 660 l	2,53	1,47	0,80	4,80	5,95

Aluekeräyspiste

€/vuosi	kuljetus- maksu	käsittely- maksu	hallinto- maksu	tyhjennys- maksu alv 0 %	tyhjennys- maksu alv 24 %
vakituinen asunto 1-2 asukasta	50,62	40,68	16,00	107,30	133,05
vakituinen asunto yli 2 asukasta	70,86	56,96	22,40	150,22	186,27
vapaa-ajan asunto	35,43	28,48	11,20	75,11	93,14

Astiavuokrat

€/kk	alv 0 %	alv 24 %
jäteastia 140 litraa	2,00	2,48
jäteastia 240 litraa	2,50	3,10
jäteastia 360 litraa	3,30	4,09
jäteastia 660 litraa	5,00	6,20

Muut maksut

	alv 0 %	alv 24 %
lisäjäte sekajäte 200 l säkki	7,90	9,80
lisäjäte energiajäte 200 l säkki	4,43	5,49
astiahuoltomaksu, €/krt	24,20	30,01
vetomaksu	0,40	0,50
aluekeräyspisteen avainpantti	16,13	20,00
aluekeräyspisteen avainpantti, sähköinen avain	29,03	36,00

Heinolan haja-asutusalue**Sekajäte**

€/tyhjennys	kuljetus- maksu	käsittely- maksu	hallinto- maksu	tyhjennys- maksu alv 0 %	tyhjennys- maksu alv 24 %
jäteastia enintään 140 l	4,11	2,02	0,80	6,93	8,59
jäteastia > 140 l - 240 l	4,11	3,46	0,80	8,37	10,38
jäteastia > 240 l - 390 l	4,11	5,62	0,80	10,53	13,06
jäteastia > 390 l - 660 l	4,11	9,51	0,80	14,42	17,88

Energiajäte

€/tyhjennys	kuljetus- maksu	käsittely- maksu	hallinto- maksu	tyhjennys- maksu alv 0 %	tyhjennys- maksu alv 24 %
jäteastia enintään 140 l	4,11	0,31	0,80	5,22	6,47
jäteastia > 140 l - 240 l	4,11	0,53	0,80	5,44	6,75
jäteastia > 240 l - 390 l	4,11	0,87	0,80	5,78	7,17
jäteastia > 390 l - 660 l	4,32	1,47	0,80	6,59	8,17

Aluekeräyspiste

€/vuosi	kuljetus- maksu	käsittely- maksu	hallinto- maksu	tyhjennys- maksu alv 0 %	tyhjennys- maksu alv 24 %
vakituinen asunto 1-2 asukasta	82,17	40,68	16,00	138,85	172,17
vakituinen asunto yli 2 asukasta	115,03	56,96	22,40	194,39	241,04
vapaa-ajan asunto	57,52	28,48	11,20	97,20	120,53

Astiavuokrat

€/kk	alv 0 %	alv 24 %
jäteastia 140 litraa	3,00	3,72
jäteastia 240 litraa	3,00	3,72
jäteastia 360 litraa	3,50	4,34
jäteastia 660 litraa	3,50	4,34

Muut maksut

	alv 0 %	alv 24 %
lisäjäte sekajäte 200 l säkki	10,21	12,66
lisäjäte energiajäte 200 l säkki	6,50	8,06
astiahuoltomaksu, €/krt	24,20	30,01
vetomaksu	0,40	0,50
aluekeräyspisteen avainpantti	16,13	20,00
aluekeräyspisteen avainpantti, sähköinen avain	29,03	36,00

Sysmän haja-asutusalue**Sekajäte**

€/tyhjennys	kuljetus- maksu	käsittely- maksu	hallinto- maksu	tyhjennys- maksu alv 0 %	tyhjennys- maksu alv 24 %
jäteastia enintään 140 l	4,80	2,02	0,80	7,62	9,45
jäteastia > 140 l - 240 l	4,80	3,46	0,80	9,06	11,23
jäteastia > 240 l - 390 l	4,80	5,62	0,80	11,22	13,91
jäteastia > 390 l - 660 l	4,80	9,51	0,80	15,11	18,74

Energijäte

€/tyhjennys	kuljetus- maksu	käsittely- maksu	hallinto- maksu	tyhjennys- maksu alv 0 %	tyhjennys- maksu alv 24 %
jäteastia enintään 140 l	5,49	0,31	0,80	6,60	8,19
jäteastia > 140 l - 240 l	5,49	0,53	0,80	6,82	8,46
jäteastia > 240 l - 390 l	5,49	0,87	0,80	7,16	8,88
jäteastia > 390 l - 660 l	5,49	1,47	0,80	7,76	9,62

Aluekeräyspiste

€/vuosi	kuljetus- maksu	käsittely- maksu	hallinto- maksu	tyhjennys- maksu alv 0 %	tyhjennys- maksu alv 24 %
vakituinen asunto 1-2 asukasta	124,79	51,90	20,80	197,49	244,89
vakituinen asunto yli 2 asukasta	134,39	55,89	22,40	212,68	263,72
vapaa-ajan asunto	52,80	21,96	8,80	83,56	103,61

Astiavuokrat

€/kk	alv 0 %	alv 24 %
jäteastia 140 l	2,55	3,16
jäteastia 240 l	2,55	3,16
jäteastia 390 l	3,26	4,04
jäteastia 660 l	4,59	5,69

Muut maksut

€/kerta	alv 0 %	alv 24 %
lisäjäte sekajäte 200 l säkki	7,58	9,40
lisäjäte energijäte 200 l säkki	7,32	9,08
astiahuoltomaksu, €/kerta	52,50	65,10
vetomaksu / alkava 10 m	0,53	0,66

Orimattilan taajama-alue**Biojäte**

€/tyhjennys	kuljetus- maksu	käsittely- maksu	hallinto- maksu	tyhjennys- maksu alv 0 %	tyhjennys- maksu alv 24 %
jäteastia 140 l	3,66	2,05	0,80	6,51	8,07
jäteastia 140 l, laitokset	3,66	3,72	0,80	8,18	10,14
jäteastia 240 l	4,09	3,52	0,80	8,41	10,43
jäteastia 240 l, laitokset	4,09	8,03	0,80	12,92	16,02
haravointijäteastia 660 l	4,11	10,22	0,80	15,13	18,76

Astiavuokrat

€/kk	alv 0 %	alv 24 %
jäteastia 140 l	1,50	1,86
jäteastia 240 l	1,75	2,17

Muut maksut

€/kerta	alv 0 %	alv 24 %
astiahuoltomaksu	24,20	30,01
vetomaksu	0,40	0,50

Heinolan taajama-alue**Biojäte**

€/tyhjennys	kuljetus- maksu	käsittely- maksu	hallinto- maksu	tyhjennys- maksu alv 0 %	tyhjennys- maksu alv 24 %
jäteastia 140 l	3,45	2,05	0,80	6,30	7,81
jäteastia 140 l, laitokset	3,45	3,72	0,80	7,97	9,88
jäteastia 240 l	3,77	3,52	0,80	8,09	10,03
jäteastia 240 l, laitokset	3,77	8,03	0,80	12,60	15,62
haravointijäteastia 660 l	4,11	10,22	0,80	15,13	18,76

Astiavuokrat

€/kk	alv 0 %	alv 24 %
jäteastia 140 l	1,50	1,86
jäteastia 240 l	1,75	2,17

Muut maksut

€/kerta	alv 0 %	alv 24 %
astiahuoltomaksu	24,20	30,01
vetomaksu	0,40	0,50

Liite 2. Jäteasemamaksut sekä jätelava- ja suursäkipalvelut 1.4.2020 alkaen

Jäteasemien vastaanottomaksut

Seka-, energia-, bio- ja hyötyjätteet	alv 0 %	alv 24 %
sekajäte, 200 litraa	8,87	11,00
sekajäte, 1 m ³	24,19	30,00
energiajäte, 1m ³	6,45	8,00
biojäte, 1 m ³	24,19	30,00
hyötyjäte, 1 m ³	6,45	8,00

Ei vastaanottomaksua kotitalouksilta

risut, haravointijätteet, puu, kestopuu

paperi, lasi, metalli, kartonki, romumetalli

renkaat ilman vanteita tai vanteilla

vaaralliset jätteet asukkailta maksutta 50 kg/50 litraa /vuosi, paitsi pakatut elohopealamput ja loisteputket

sähkölaitteet 1-3 kpl/laitetyyppi/tuoja/tuontikerta

Ei vastaanottomaksua

risut, haravointijätteet, puu

paperi, lasi, metalli, romumetalli, kartonki, video- ja c-kasetit

renkaat ilman vanteita tai vanteilla

paristot, pienakut, lyijyakut, elohopealamput ja loisteputket ilman pakkauksia

Vaaralliset jätteet	€/kg ellei muuta mainita	
	alv 0 %	alv 24 %
käytetyt voiteluöljyt, vesipitoisuus < 10 %	0,09	0,11
käytetyt voiteluöljyt, vesipitoisuus >10 %	0,25	0,31
öljyinen kiinteä jäte, ml öljynsuodattimet	0,59	0,73
öljyinen vesi, leikkuunesteet, säiliöpohjat	0,55	0,68
maali-, liima-, lakka- ja hartsijätteet	1,16	1,44
jähdytin-, kytkin- ja jarrunesteet	0,76	0,94
liuottimet; bensiini, tinneri, tärpätti	0,79	0,98
liuottimet (vesipitoiset)	1,07	1,33
valokuvauskemikaalit	0,59	0,73
torjunta- ja kasvinsuojeluaineet	2,30	2,85
elohopeapitoinen jäte	25,27	31,33
kemikaalit, laboratorio- ja lajiteltavat	6,47	8,02
lääkejätteet	3,54	4,39
pesuaineet ja vahat	1,88	2,33
elohopelamput ja loisteputket (pakatut)	1,82	2,26
emäkset ja hapot, nestemäiset	1,64	2,03
ammoniakki	2,51	3,11
PCB-pit. kondensaattorit, saumanauhat	3,87	4,80
lyijypitoiset saumaussmassat	3,87	4,80
halonisammuttimet	5,00	6,20
tynnyri 200 l (avaamaton), €/kpl	28,00	34,72
jauhesammuttimet, kpl	12,10	15,00

Muut jätteet	alv 0 %	alv 24 %
sähkölaitteet (yrityksiltä), €/kg	0,68	0,84
kannot, 1 m ³	6,45	8,00
betoni- ja tiilijäte, 1 m ³	6,45	8,00
ylijäämämaat, enintään 1 m ³	6,45	8,00
erityisjäte, pienerä jäteasemalle, €/erä	25,00	31,00
tietosuojapaperi, 40 l	12,10	15,00
tietosuojapaperi, 200 l	32,26	40,00
tuhoamistodistus, kpl	8,87	11,00

Jätelavapalvelut	alv 0 %	alv 24 %
Lavakuljetus alue 1, €/kerta	145,16	180,00
Lavakuljetus alue 2, €/kerta	177,42	220,00
Lavakuljetus alue 3, €/kerta	201,61	250,00
Lavakuljetus alue 4, €/kerta	225,81	280,00
Lavakuljetus alue 5, €/kerta	306,45	380,00
Lavakuljetus alue 6, €/kerta	334,68	415,00
Lavakuljetus alue 7, €/kerta	362,90	450,00
Välityhjennys alue 1, €/kerta	104,84	130,00
Välityhjennys alue 2, €/kerta	104,84	130,00
Välityhjennys alue 3, €/kerta	137,10	170,00
Välityhjennys alue 4, €/kerta	161,29	200,00
Välityhjennys alue 5, €/kerta	189,52	235,00
Välityhjennys alue 6, €/kerta	201,61	250,00
Välityhjennys alue 7, €/kerta	217,74	270,00
Kouranouto alue 1, €/kerta	145,16	180,00
Kouranouto alue 2, €/kerta	145,16	180,00
Kouranouto alue 3, €/kerta	177,42	220,00
Kouranouto alue 4, €/kerta	177,42	220,00
Kouranouto alue 5, €/kerta	225,81	280,00
Kouranouto alue 6, €/kerta	225,81	280,00
Kouranouto alue 7, €/kerta	274,19	340,00

Lavapalveluiden lisämaksut	alv 0 %	alv 24 %
Lavavuokra €/pv (yön yli)	12,10	15,00
Tuntiveloitus €/h, 1/2 h tarkkuudella	64,52	80,00

Lavapalvelu palvelualueet postinumeroittain

Postinumero	Postitoimi- paikka	Alue
15100	LAHTI	1
15110	LAHTI	1
15140	LAHTI	1
15150	LAHTI	1
15160	LAHTI	1
15520	LAHTI	1
15540	VILLÄHDE	1
15560	NASTOLA	1
15170	LAHTI	2
15200	LAHTI	2
15210	LAHTI	2
15240	LAHTI	2
15300	LAHTI	2
15500	LAHTI	2
15550	NASTOLA	2
15580	RUUHIJÄRVI	2
15610	LAHTI	2
15680	LAHTI	2
15700	LAHTI	2

15800	LAHTI	2
16100	UUSIKYLÄ	2
16160	OKKERI	2
15230	LAHTI	3
15270	KUKKILA	3
15320	LAHTI	3
15340	LAHTI	3
15460	MÄKELÄ	3
15810	LAHTI	3
15820	LAHTI	3
15830	LAHTI	3
15840	LAHTI	3
15850	LAHTI	3
15860	HOLLOLA	3
15870	HOLLOLA	3
15900	LAHTI	3
15950	LAHTI	3
15980	MESSILÄ	3
16280	KUIVANTO	3
16310	VIRENOJA	3
16320	PENNALA	3
16330	HEINÄMAA	3
17110	KALLIOLA	3
15880	HOLLOLA	4
16270	VILLIKKALA	4
16300	ORIMATTILA	4
16350	NIINIKOSKI	4
16500	HERRALA	4
16510	LUHTIKYLÄ	4
16630	TENNILÄ	4
16710	HOLLOLA KK	4
16730	KUTAJÄRVI	4
17120	PAIMELA	4
17130	VESIVEHMAA	4
17200	VÄÄKSY	4
19110	VIERUMÄKI	4
19120	VIERUMÄKI	4
16200	ARTJÄRVI	5
16390	PAKAA	5
16450	MALLUSJOKI	5
16540	MERTIE	5
16600	JÄRVELÄ	5
16610	KÄRKÖLÄ	5
16670	LAPPILA	5
16790	MANSKIVI	5
16800	HÄMEENKOSKI	5
17150	URAJÄRVI	5
17220	PIETILÄ	5

17320	ASIKKALA	5
17410	VIITAILA	5
17430	KURHILA	5
17440	VÄHIMAA	5
17450	ISO-ÄINIÖ	5
18100	HEINOLA	5
18120	HEINOLA	5
18130	HEINOLA	5
18150	HEINOLA	5
18600	MYLLYOJA	5
07560	PUKKILA	6
07565	KANTELE	6
07690	KANKKILA	6
07600	MYRSKYLÄ	6
17240	KALKKINEN	6
17470	MAAKESKI	6
17500	PADASJOKI	6
17510	NYYSTÖLÄ	6
18300	HEINOLA KK	6
19210	LUSI	6
19230	ONKINIEMI	6
19250	SYRJÄKOSKI	6
19260	PAASO	6
19310	KARILANMAA	6
19320	NIKKAROINEN	6
19370	NUORAMOINEN	6
17530	ARRAKOSKI	7
17610	AUTTOINEN	7
17630	VESIJAKO	7
17710	TORITTU	7
17740	KASINIEMI	7
19700	SYSMÄ	7
19730	SÄRKILAMPI	7
19740	LIIKOLA	7
19770	VALITTULA	7

Liite 3. Maksut jätekeskuksessa 1.1.2020 alkaen

Käsittelymaksut

	€/tonni ellei muuta mainita	
	alv 0 %	alv 24 %
LAITOSKÄSITELTÄVÄT JÄTTEET		
Biojätteet		
biojäte	90,00	111,60
Energiajätteet		
energiajäte	70,00	86,80
Sekajätteet		
sekajäte	160,00	198,40
sekajäte, alle 50 % hyödynnettävää	180,00	223,20
Rakennusjätteet		
rakennusjäte	160,00	198,40
rakennusjäte, alle 50 % hyödynnettävää	180,00	223,20
puru ja puupöly, epäpuhdas	180,00	223,20
puru, puhdas	0,00	0,00
puujäte	0,00	0,00
puujäte, murskauspalveluun	50,00	62,00
Teollisuusjätteet		
biojäte, teollisuus	90,00	111,60
teollisuusjäte	180,00	223,20
huonekalujäte	160,00	198,40
seulaylite	160,00	198,40
seulaylite, hyödynnettävä	80,00	99,20
laitosrejeki	180,00	223,20
tuhottava erä, laskutus vähintään 1000 kg:sta	180,00	223,20
erityisjäte, pienerä, €/erä	25,00	31,00
Nestemäiset jätteet		
rasvanerotuskaivoliete	84,00	104,16
hiekanerotuskaivoliete	70,00	86,80
öljynerotuskaivoliete	200,00	248,00
sadevesihiekkakaivoliete	70,00	86,80
teollisuuden prosessiliete	99,00	122,76
puhdistamoliete	99,00	122,76
muu liete	99,00	122,76
öljyvahingon imeytysjäte	99,00	122,76
öljyinen vesi	240,00	297,60
säiliön pesuvesi, €/erä	20,00	24,80
Muut palvelut		
varastopalvelu	5,00-50,00	6,20-62,00
lajittelupalvelu	50,00-150,00	62,00-186,00
LOPPUSIJOTETTAVAT JÄTTEET		
	alv 0 %	alv 24 %
Sekajätteet		
sekajäte	179,00	221,96
Erityisjätteet		
erityiskäsiteltävä jäte	179,00	221,96
Rakennusjätteet		

rakennusjäte	179,00	221,96
asbesti, laskutus vähintään 500 kg:sta	179,00	221,96
maa-aines, jäteverollinen	179,00	221,96
eristevilla	147,00	182,28
seulaylite, verollinen	179,00	221,96
seulaylite, kaatopaikan rakenteeseen	52,00	64,48
Teollisuusjätteet		
teollisuusjäte, lk 1	179,00	221,96
teollisuusjäte, lk 1 jäteveroton	109,00	135,16
teollisuusjäte, lk 2	147,00	182,28
teollisuusjäte, lk 2, jäteveroton	77,00	95,48
välpähiekka	179,00	221,96
valuhiekka	52,00	64,48
laitosrejeki	179,00	221,96
laitosrejeki kaatopaikan rakenteeseen	93,00	115,32
tuhottava erä, laskutus vähintään 1000 kg:sta	179,00	221,96
HYÖTYJÄTTEET		
	alv 0 %	alv 24 %
Puutarhajätteet		
haravointijäte, ilmainen	0,00	0,00
haravointijäte, maksullinen	60,10	74,52
haravointi- ja risujätteen sekakuormat	75,00	93,00
risut, ilmainen	0,00	0,00
risut maksullinen	15,00	18,60
Lasit		
lasi; pakkauslasi yrityksiltä	155,00	192,20
lasi; pakkauslasi terveydenhuollosta	155,00	192,20
lasi; purkuikkunat pokineen	180,00	223,20
lasi; laminoitu lasi	135,00	167,40
Metallit		
metalli	0,00	0,00
Muovit		
muovipakkaukset	0,00	0,00
Rakennusjätteet		
kannot	50,00	62,00
puunrungot	0,00	0,00
kattohuopa PHJ	130,00	161,20
kipsijäte	70,00	86,80
kestopuu	220,00	272,80

MAA- JA KIVIAINEKSET	alv 0 %	alv 24 %
Betoni- ja tiilijätteet		
betoni; sivumitta alle 1 m	17,00	21,08
betoni; sivumitta 1-5 m	25,50	31,62
betoni; sisältää tiiltä	30,00	37,20
betoni; erikoiskappaleet	33,00	40,92
betonijäte säkeissä	31,50	39,06
betonijätteen välivarastointi	10,00	12,40
tiilijäte	15,50	19,22
tiilijäte kaatopaikan rakenteeseen	52,00	64,48
asfalttijäte	12,50	15,50
saniteettiposliini	75,00	93,00
Maa- ja kiviainekset		
seulaylite	10,00- 80,00	12,40-99,20
maa-aines sis. betonimursketta	10,00- 80,00	12,40-99,20
kiviaines sekakuormat	10,00- 80,00	12,40-99,20
maa-aines, sis. jätettä	20,00-179,00	24,80-221,96
ylijäämämaa	0,00- 13,00	0-16,12
kiviaines	0,00- 13,00	0-16,12
PILAANTUNEET MAAT		
	alv 0 %	alv 24 %
Pilaantuneet maat		
PIMA, pysyvä tai lievä	5,00-80,00	6,20 - 99,20
PIMA, voimakas	30,00-80,00	37,20 - 99,20
PIMA, onnettomuusmaa	30,00-80,00	37,20 - 99,20
PIMA, sis.jätettä	20,00-179,00	24,80-221,96
Teollisuusjätteet		
teollisuusjäte	89,00	110,36
hiekoitushiekka	39,50	48,98
hiekanerotushiekka	52,00	64,48
kattilatuhka	65,00	80,60
leijupetihiekka	65,00	80,60
lentotuhka	65,00	80,60
hiekkapuhallushiekka	89,00	110,36
PIMA-maan välivarastointi	10,00	12,40
MUUT MAKSUT		
	alv 0 %	alv 24 %
vastaanottomaksu, €/kpl	9,00-16,00	11,16-19,84
punnitus, €/kpl	16,00-18,00	19,84-22,32
ylimääräinen siirtomaksu, €/tonni	25,00	31,00
ylimääräinen käsittelymaksu, €/kpl	50,00	62,00
koneaputyö, €/kpl	35,00	43,40
poikkeusaukiolo, €/auto/päivä	20,00	24,80
tuhoamistodistus, €/kpl	8,87	11,00
pesuhalli käyttömaksu, €/30 min	20,00	24,80
pesuhalli käyttömaksu, €/45 min	30,00	37,20
peräkärryn vuokraus, €/vrk tai viikonloppu	16,13	20,00

Liite 4. Asumisessa syntyvien lietteiden vastaanottomaksut 1.6.2020 alkaen

Kunta	Vesihuoltolaitos	alv 0 %	alv 24 %
Asikkala	Asikkalan vesi ja Satama Oy		
Sakokaivoliete €/m ³		7,50	9,30
Umpikaivoliete €/m ³		7,50	9,30
Heinola	Heinolan kaupungin vesihuoltolaitos		
Sakokaivoliete €/m ³		2,60	3,22
Umpikaivoliete €/m ³		2,60	3,22
Hollola, Lahti	Lahti Aqua Oy		
Sakokaivoliete €/m ³		8,50	10,54
Umpikaivoliete €/m ³		8,50	10,54
Rasvanerotelukaivojäte €/m ³		78,00	96,72
Tapahtumakäymäläjäte €/m ³		78,00	96,72
Kärkölä	Kärkölään Vesi		
Sakokaivoliete €/m ³		10,00	12,40
Umpikaivoliete €/m ³		8,00	9,92
Myrskylä	Porlammin jäteveden puhdistamo, Lapinjärvi		
Sakokaivoliete €/m ³		15,25	18,91
Umpikaivoliete €/m ³		15,25	18,91
Myrskylä	Loviisan Vesiliikelaitos		
Sakokaivoliete €/m ³		6,40	7,94
Umpikaivoliete €/m ³		6,40	7,94
Myrskylä	Nivos Vesi Oy		
Sakokaivoliete €/m ³		10,89	13,50
Umpikaivoliete €/m ³		10,89	13,50
Myrskylä	Porvoon vesi		
Sakokaivoliete €/m ³		7,20	8,93
Umpikaivoliete €/m ³		7,20	8,93
Orimattila	Orimattilan Kaupungin vesilaitos		
Sakokaivoliete €/m ³		8,00	9,92
Umpikaivoliete €/m ³		8,00	9,92
Padasjoki	Padasjoen kunnan viemärlaitos		
Sakokaivoliete €/m ³		7,50	9,30
Umpikaivoliete €/m ³		7,50	9,30

Pukkila	Nivos Vesi Oy		
Sakokaivoliete €/m ³		10,89	13,50
Umpikaivoliete €/m ³		10,89	13,50

Sysmä	Sysmän kunnan vesi- ja viemärlaitos		
Sakokaivoliete €/m ³		18,00	22,32
Umpikaivoliete €/m ³		7,00	8,68

Liite 5. Päijät-Hämeen Jätehuolto Oy:n yleiset maksut 20.2.2020 alkaen

MUUT MAKSUT	alv 0 %	alv 24 %
tunnistekortti, maksullinen, €/kpl	11,50	14,26
pienlaskutuslisä, €/kpl	5,00	6,20
maksumuistutus, €/kpl	5,00	
asiakkaasta johtuva laskun korjausmaksu €/kpl	20,00	24,80
jäteastiatarra pieni, €/kpl	1,21	1,50
jäteastiatarra iso, €/kpl	2,42	3,00
laminoitu opastetaulu, €/kpl	6,45	8,00
jätesäkkirulla (200 l), €/rulla	2,42	3,00
hanskat (Synthex kesä), €/pari	2,42	3,00
hanskat (Synthex talvi), €/pari	2,82	3,50
suojalasit , €/kpl	3,63	4,50
raportointi, €/h	60,00	74,40

Liite 6. Biojätteen erilliskeräyspalvelukokeilun maksut 1.6.2020-31.12.2021

Hinnasto voimassa 1.6.2020-31.12.2021 Lahden kaupungissa

Biojäte pienastia -palvelulla tarkoitetaan asukkaan pihaan sijoitetun biojäteastian tyhjentämistä.

Biolinkkipalvelulla tarkoitetaan PHJ:n valitseman asukkaan pihalle sijoitetun biojäteastian tyhjentämistä, johon kerätään jätteet **biojäte pienastioista**.

Biojäte pienastia ja biolinkki -palvelut sisältävät keräysvälineet ulos ja sisälle sekä biojätepusstit, kuljetusmaksun, käsittelymaksun ja hallintomaksun.

€/tyhjennys	palvelumaksu	palvelumaksu
	alv 0 %	alv 24 %
Biojäte pienastia	5,24	6,50
Biolinkki	4,03	5,00

Avfallstaxa på Päijänne-Tavastlands avfallsnämnds verksamhetsområde

Asikkala, Heinola, Hollola, Kärkölä, Lahtis, Mörskom, Orimattila, Padasjoki, Pukkila och Sysmä

Päijänne-Tavastlands avfallsnämnd 11.6.2020

Bilaga 1. Avfallshanteringens grundavgift och avgifterna för kommunalt ordnad avfallstransport fr.o.m. 1.4.2020

Bilaga 2. Avfallsstationsavgifter och containertjänster fr.o.m. 1.4.2020

Bilaga 3. Avgifter på avfallscentralen fr.o.m. 1.1.2020

Bilaga 4. Mottagningsavgifter för slam som uppstår vid boende fr.o.m. 1.6.2020

Bilaga 5. Päijät Hämeen Jätehuolto Oy:s allmänna avgifter fr.o.m. 20.2.2020

Bilaga 6. Pilotprojektet på insamlingstjänsten av bioavfall i Lahtis 1.6.2020-31.12.2021



Innehåll

1 Kapitel Tillämpningsområde och allmänna krav	4
1 § Tillämpningsområde	4
2 § Definitioner	4
2 Kapitel Avfallshanteringens grundavgift.....	5
3 § Grunder för bestämmande av avfallshanteringens grundavgift.....	5
4 § Tjänster som finansieras med avfallshanteringens grundavgifter	6
3 Kapitel Avgifter för fastighetsvisa sopkärl (hämtning i hemmet) och tjänsten för regionala insamlingspunkter	6
5 § Område där Päijät-Hämeen Jätehuolto Oy har konkurrensutsatt avfallstransporten	6
6 § Omfattning av avgiften för fastighetsvist sopkärl (hämtning i hemmet) och tjänsten för regionala insamlingspunkter.....	6
7 § Grunder för bestämmande av avgifter för fastighetsvisa sopkärl (hämtning i hemmet)	7
8 § Grunder för bestämmande av avgift för regional insamlingspunkt.....	7
9 § Tilläggsavgifter	7
10 § Hur avgiften bestäms i särskilda situationer	8
4 Kapitel Avfallsstationsavgift och avfallsstationens mottagningsavgift	9
11 § Avfallsstationsavgift.....	9
12 § Avgifter för containertjänster	9
13 § Avfallscentralens avgifter	9
14 § Avgifter för avfall som kommunen ansvarar för i andra hand	9
5 Kapitel Mottagningsavgifter för slam	10
15 § Mottagningsavgifter för slam	10
6 Kapitel Fakturering och indrivning av avfallsavgiften och överklagande	10
16 § Fastställande av avfallsavgiften	10
17 § Fakturering av avfallsavgiften.....	10
18 § Indrivning och utmätning av avfallsavgifter	10
19 § Överklagande av avfallsavgiften.....	11
7 Kapitel Övriga föreskrifter.....	11
20 § Ändringar av taxan.....	11
21 § Ikraftträdande.....	11
22 § Övergångsbestämmelser	11



Bilaga 1. Avfallshanteringens grundavgift och avgifterna för kommunalt ordnad avfallstransport fr.o.m. 1.4.2020

Bilaga 2. Avfallsstationsavgifter och containertjänster fr.o.m. 1.4.2020

Bilaga 3. Avgifter på avfallscentralen fr.o.m. 1.1.2020

Bilaga 4. Mottagningsavgifter för slam som uppstår vid boende fr.o.m. 1.6.2020

Bilaga 5. Päijät Hämeen Jätehuolto Oy:s allmänna avgifter fr.o.m. 20.2.2020

Bilaga 6. Pilotprojektet på insamlingstjänsten av bioavfall i Lahtis 1.6.2020-31.12.2021



1 Kapitel Tillämpningsområde och allmänna krav

1 § Tillämpningsområde

Den här avfallstaxan tillämpas på avfall som omfattas av kommunens skyldighet att ordna avfallshantering samt avfall som omfattas av kommunens skyldighet att ordna avfallshantering i andra hand.

Avfallstaxan gäller på Päijänne-Tavastlands avfallsnämnds verksamhetsområde.

Avfallstaxan gäller inte privaträttsliga avgifter för tjänster inom avfallstransport som fastighetsinnehavaren har ordnat.

De bestämmelser om avfallstaxan som anges nedan är bindande bestämmelser som kompletterar lagar och förordningar om avfallshantering.

2 § Definitioner

I den här taxan avses med

Regional insamlingspunkt, en områdesvis avfallsinsamlingsplats som underhålls av Päijät-Hämeen Jätehuolto Oy. De regionala insamlingspunkterna är avsedda för vardagligt bland- och energiavfall.

Avfall som uppkommer i boende, allt sådant avfall som uppkommer under stadigvarande boende, fritidsboende, internat och annat boende, oberoende av slaget, deras beskaffenhet eller mängden.

Slam som uppkommer i boende, ämne som antingen sjunker eller flyter som uppkommit i boende eller motsvarande verksamhet och som samlas i fastighetens slamavskiljare eller i de fastighetsvisa minireningsverkens slambehållare eller i andra behandlingssystem och som kan avskiljas från avloppsvatten, samt slam från slambrunnar.

Bioavfall, biologiskt nedbrytbart livsmedels- och köksavfall, som uppkommer i hushåll, restauranger, måltidsservice och detaljhandelsaffärer, motsvarande avfall som uppkommer vid livsmedelsproduktion.

Energiavfall, plast-, papper-, papp-, textil- och kartongavfall som inte lämpar sig för materialåtervinning, och som har sorterats på ursprungsplatsen från blandavfall, nyttoavfall, PVC samt farligt avfall.

Avfallsstation, bemannad mottagningsplats för avfall, som upprätthålls av Päijät-Hämeen Jätehuolto Oy i Asikkala, Heinola, Hollola, Lahtis, Orimattila, Padasjoki och Sysmä.

Avfallshanteringens grundavgift, en avgift enligt avfallslagen som täcker kostnader för uppgifterna i anslutning till ordnandet av avfallshantering.

Avfallscentral, Päijät-Hämeen Jätehuolto Oy:s avfallscentral i Kujala.



Fastighetsvist sopkärl (hämtning i hemmet), av Päijät-Hämeen Jätehuolto Oy eller fastighetsinnehavaren ordnad avfallstransport, där avfallsslagen hämtas från en på fastigheten placerad insamlingsplats eller från ett för två eller flera fastigheter gemensamt sopkärl (avfallssammanslutning).

Avfallstransport som fastighetsinnehavaren ordnar, avfallstransport enligt 37 § i avfallslagen, där fastighetsinnehavaren ansvarar för att ordna transporten genom att avtala därom med ett privat avfallstransportföretag i enlighet med dessa avfallshanteringsföreskrifter.

Avfall som omfattas av kommunens skyldighet att ordna avfallshantering, avfall från boende, inbegripet slam från boende, kommunalt avfall från kommunens förvaltnings- och serviceverksamhet och servicefunktioner samt sådant kommunalt avfall från affärslokaler som samlas in tillsammans med avfall från boende.

Avfall som omfattas av kommunens skyldighet att ordna avfallshantering i andra hand, avfall från näringsverksamhet när avfallsinnehavaren har begärt att få bli ansluten till kommunens avfallshanteringssystem på grund av bristande utbud av andra tjänster och där det inte i övrigt är möjligt att ordna en lämplig avfallshantering för att skydda hälsan och miljön. Avfallet i fråga ska gå att behandla i det kommunala avfallshanteringssystemet.

Faktureringsögonblick, transaktionsdag i debiteringsregistret som godkänts av avfallshanteringsmyndigheten i Päijät-Hämeen Jätehuolto Oy:s register.

Avfallstransport som Päijät-Hämeen Jätehuolto Oy har konkurrensutsatt, avfallstransport enligt 36 § i avfallslagen, där Päijät-Hämeen Jätehuolto Oy ansvarar på kommunernas vägnar för konkurrensutsättande av avfallstransporterna samt beställningar att samla in avfall från fastigheter i enlighet med dessa avfallshanteringsföreskrifter.

Blandavfall, kommunalt avfall som kvarstår då energiavfall, bioavfall, andra nyttoavfall, avfall som omfattas av producentansvaret, inklusive förpackningsavfall, och farligt avfall har sorterats skilt på ursprungsplatsen.

2 Kapitel Avfallshanteringens grundavgift

3 § Grunder för bestämmande av avfallshanteringens grundavgift

Avfallshanteringens grundavgift är en bostadsspecifik avgift. Den som äger bostaden vid faktureringsögonblicket är skyldig att betala grundavgiften. Grundavgiften bestäms för ett kalenderår åt gången.

Avfallshanteringens grundavgift bestäms enligt hur byggnaden används:

- Kategori 1: Byggnadens användningsändamål 11–39: hus med en bostad, hus med två bostäder, övriga fristående småhus, radhus, kedjehus, loftgångshus, övriga flervåningshus.
- Kategori 2: Byggnadens användningsändamål 41–999, övriga byggnader.



Grundavgiften gäller inte obeboeliga byggnader. Bostadens ägare kan skriftligt ansöka om befrielse från grundavgiften hos Päijänne-Tavastlands avfallsnämnd i enlighet med 19 §. I ansökan kan man framföra bevis på att bostaden är obeboelig eller att byggnaden har rivits.

4 § Tjänster som finansieras med avfallshanteringens grundavgifter

Med avfallshanteringens grundavgifter täcks de kostnader som uppstår av avfallsstationerna och cirkulerande avfallsinsamlingar. Med grundavgiften finansieras dessutom de kostnader som uppstår av mottagningen och hanteringen av avfall som tas emot avgiftsfritt av fastigheter, avfallsrådgivning, efterbehandlingen av nedlagda soptippar och avfallshanteringsmyndigheternas verksamhet.

3 Kapitel Avgifter för fastighetsvisa sopkärl (hämtning i hemmet) och tjänsten för regionala insamlingspunkter

5 § Område där Päijät-Hämeen Jätehuolto Oy har konkurrensutsatt avfallstransporten

Kapitel 3 tillämpas i område där Päijät-Hämeen Jätehuolto Oy: har konkurrensutsatt transporten.

Transport av bland- och energiavfall som Päijät-Hämeen Jätehuolto Oy har konkurrensutsatt:

- glesbygden i Heinola,
- Kärkölä,
- Artsjö i Orimattila,
- glesbygden i Sysmä.

Transport av bioavfall som Päijät-Hämeen Jätehuolto Oy har konkurrensutsatt:

- tätortsområdet i Heinola,
- tätortsområdet i Orimattila.

6 § Omfattning av avgiften för fastighetsvist sopkärl (hämtning i hemmet) och tjänsten för regionala insamlingspunkter

Tömningsavgiften omfattar transport- och hanteringsavgiften.

Transportavgiften bestäms utifrån upphandling som Päijät-Hämeen Jätehuolto Oy har gjort i enlighet med lagen om offentliga upphandlingar. Hanteringsavgiften bestäms enligt kostnaderna för att ta emot och hantera avfallet samt enligt kostnaderna för kundtjänst, fakturering och logistik.



7 § Grunder för bestämmande av avgifter för fastighetsvisa sopkärl (hämtning i hemmet)

Fastighetens innehavare är skyldig att betala avgift för tömning av fastighetsvisa sopkärl (hämtning i hemmet).

8 § Grunder för bestämmande av avgift för regional insamlingspunkt

Avgiften för regional insamlingspunkt är bostadsspecifik. Avgiften för regional insamlingspunkt ska betalas av den som äger bostaden vid betalningsperiodens första dag. Avgiften för regional insamlingspunkt bestäms för ett kalenderår åt gången. Avgiften för regional insamlingspunkt bestäms enligt byggnadens faktiska användning, det vill säga en avgift för regional insamlingspunkt för stadigvarande bostad eller en avgift för regional insamlingspunkt för fritidsbostad.

Avgiften gäller endast en bostad om samma användare använder:

- flera bostäder i samma byggnad eller
- flera bostadsbyggnader som bildar en funktionell helhet eller gårdsmiljö .

I de fall som anges ovan kan den som äger bostaden ansöka om befrielse från avgiften för regional insamling hos Päijänne-Tavastlands avfallsnämnd i enlighet med 19 §.

Den som äger bostaden kan skriftligt ansöka om nedsättning av avgiften för regional insamling hos Päijänne-Tavastlands avfallsnämnd i enlighet med 19 §

- om den regionala insamlingspunkten är mycket svår att nå eller
- om bostadsbyggnaden inte används för bostads- eller fritidsändamål.

9 § Tilläggsavgifter

Dessutom kan följande tilläggsavgifter uppbäras:

Nyckelpant till regional insamlingspunkt

I områden där det finns en låst regional insamlingspunkt debiteras en pant för nyckel till insamlingspunkten.

Avgift för service av insamlingskärl

Avgiften för service av insamlingskärlet tillämpas om kärlet tillfälligt måste transporteras bort eller bytas av en orsak som inte beror på Päijät-Hämeen Jätehuolto Oy.

Kärlhyra

Kärlhyran inkluderar månadshyra för kärlet och leverans och hämtning av kärlet. Om kunden vill avstå från kärlet vid avbrott av avfallshanteringen för mindre än ett år, debiteras en kärllhanteringsavgift för hämtning av kärlet. Om kunden beställer ytterligare ett kärl för en period som är mindre än ett år, debiteras en kärllhanteringsavgift för hämtning av kärlet.



Avgift för onödig avhämtning

Om kärlet eller alla kärl i kärngruppen är tomma eller om kärlet inte kan tömmas av orsaker som beror på kunden, debiteras en avgift för onödig avhämtning för kärletypen i fråga. Avgiften är transportavgiftsandelens för den här typen av kärl.

Avgift för extra avfall

Som extra avfall tolkas avfall som förpackats i en soppåse eller annars markerats tydligt som avfall och som lämnats bredvid kärlet eller under avfallstaket. Om det extra avfallet packats i annat än en sopsäck eller soppåse ska det alltid märkas som extra avfall och det ska vara lätt att lasta och lämpligt att transportera. Extra avfall på över 1 m³ tas inte med i sopbilen. Avgiften för varje 200 liter extra avfall är tömningsavgiften för ett kärl på 240 liter för avfallet i fråga förhöjt med 25 procent.

Dragavgift

Dragavgift debiteras för förflyttning av insamlingskärlet till sopbilen för varje påbörjad 10 meter, då den sträcka som kärlet dras överskrider den 10 meter som ingår i tömningsavgiften.

Backningsavgift

Backningsavgift debiteras om det inte finns möjlighet att vända sopbilen på tömningsplatsen och sopbilen måste backa över 20 meter för att kunna tömma sopkärlet. En tilläggsavgift debiteras för en backningssträcka som överskrider 20 meter för varje påbörjad 20 meters sträcka.

10 § Hur avgiften bestäms i särskilda situationer

Tömning av fastighetsvisa sopkärl (hämtning i hemmet) debiteras inte under ett avbrott.

Avgiften för tömning av bioavfallskärl inkluderar en innersäck för kärlet och tvätt i enlighet med avfallshanteringsbestämmelserna..

Byte av sopkärls storlek tas i beaktande i tömningsavgiften från det att fastighetsinnehavaren eller avfallstransportören har meddelat ändringen till Päijät-Hämeen Jätehuolto Oy:s kundtjänst.

Tömningsavgiften debiteras inte om insamlingskärlet inte har tömts på grund av avfallstransportörens försummelse. Fastighetsinnehavaren ska meddela avfallstransportörens kundtjänst om försummelsen omedelbart. Som försummelse räknas inte om insamlingskärlet har varit för tungt lastat eller trasigt eller om den del av vägen till insamlingskärlet som ska underhållas av fastigheten är oframkomlig eller kan skada fordonet.

I tätorter görs korrigerande tömning senast inom en vecka och på glesbygden senast inom två veckor efter meddelandet. För den korrigerande tömningen sker debitering enligt taxan. För motsvarande avfall som uppkommit på grund av försummelsen och som har placerats bredvid sopkärlet debiteras en hanteringsavgift och det transporteras avgiftsfritt.



4 Kapitel Avfallsstationsavgift och avfallsstationens mottagningsavgift

11 § Avfallsstationsavgift

Den som lämnar in avfallet är skyldig att betala en avfallsavgift.

På avfallsstationer som upprätthålls av Päijät-Hämeen Jätehuolto Oy debiteras avgifterna enligt avgiftstabellen per volym eller enhet.

12 § Avgifter för containertjänster

I containertjänsten ingår leverans, hämtning och sluttömning av containern. För sopcontainern faktureras separat daglig hyra. I priset för krantransport ingår hämtning och sluttömning av avfallet. För avfallet debiteras en hanteringsavgift som baserar sig på vikten för varje avfallstyp. De övriga avgifterna för tjänsterna anges separat.

13 § Avfallscentralens avgifter

Den som lämnar in avfallet är skyldig att betala en avfallsavgift.

För avfallsklass som är på kommunens ansvar och som omfattas av kommunens skyldighet att ordna avfallshantering i andra hand och som tas emot på avfallscentralen, debiteras en vågavgift och en hanteringsavgift som baserar sig på vikten för varje avfallstyp.

14 § Avgifter för avfall som kommunen ansvarar för i andra hand

En avfallsproducent som omfattas av kommunens sekundära ansvar måste med avfallsavgifterna täcka åtminstone alla de kostnader som uppstår av tjänsteproduktionen.

För avfall som täcks av kommunens sekundära avfallshanteringsansvar debiteras en avgift enligt avfallstaxan.

Om ingen avgift för avfall som kommunen ansvarar för i andra hand har fastställts för avfallsslaget, höjs priset med högst 25 procent av den kostnadsbaserade hanteringsavgiften. Avfallsavgiften för kommunal avfallshantering i andra hand får inte underskrida den avfallsavgift som tas ut för hantering av avfall av motsvarande typ och beskaffenhet som kommunen ansvarar för.

Faktorer som påverkar avgiften är bland annat:

- avfallspartiets storlek
- avfallets kvalitet
- avfallspartiets lämplighet i mottagarens system
- övriga faktorer från fall till fall.



5 Kapitel Mottagningsavgifter för slam

15 § Mottagningsavgifter för slam

Den som lämnar in avfallet är skyldig att betala en hanteringsavgift för slam.

Hanteringsavgiften för slam bestäms utgående från kostnaderna för hanteringen på hanterings- och mottagningsplatserna.

För slam som uppstår vid boende, som kommunen ansvarar för och som kommunen ansvarar för i andra hand och som tas emot på mottagningsplatserna, debiteras en avfallsspecifik, volymbaserad hanteringsavgift.

6 Kapitel Fakturering och indrivning av avfallsavgiften och överklagande

16 § Fastställande av avfallsavgiften

Päijänne-Tavastlands avfallsnämnd fastställer avfallsavgiften enligt den här avfallstaxan.

17 § Fakturering av avfallsavgiften

För betalning av avfallsavgiften skickas en avfallsfaktura till den betalningsskyldiga. I fastigheter som har fastighets- eller aktiebolagsform skickas fakturan för grundavgiften och avfallsavgiftsfakturan för den avfallstransport som kommunen ordnar till husbolaget. När fastighetsinnehavaren ordnar avfallstransporten skickas fakturan för hanteringsavgiften för avfallsavgiften till transportföretaget.

Av avfallsfakturan ska framgå det belopp som ska betalas, förfallodag, betalningsadress, betalningsgrund tillräckligt noggrant specificerat, information om dröjsmålspåföljder, anvisningar för påminnelser och fakturerarens kontaktuppgifter så att den betalningsskyldiga kan ta kontakt.

Päijät-Hämeen Jätehuolto Oy ansvarar för fakturering av grundavgifterna för avfallshantering, fakturering av avfallsstationerna och avfallscentralen samt för avfallstransport anordnad av kommunen. Vattentjänstverket sköter om fakturering av mottagningsplatserna för slam.

18 § Indrivning och utmätning av avfallsavgifter

Päijät-Hämeen Jätehuolto Oy eller vattentjänstverket skickar betalningspåminnelse och kravbrev. För fakturapåminnelse och kravbrev debiteras en indrivningsavgift enligt indrivningslagen (*Lagen om indrivning av fordringar 513/1999*).

Om fakturan inte betalas inom utsatt tid påförs en dröjsmålsränta på den förfallna delen enligt bestämmelserna i räntelagen (*633/1982*).



Avfallsavgiftsfakturan är utmättningsbar utan domstolsbeslut. Efter kravbrev skickar faktureraren fordringen till indrivning. Päijänne-Tavastlands avfallsnämnd godkänner indrivningen.

Fordringen preskriberas fem år efter ingången av det år då den har påförts eller debiterats, i annat fall vid ingången av året efter det år då fordran förföll till betalning (*Lagen om verkställighet av skatter och avgifter 706/2007*).

19 § Överklagande av avfallsavgiften

Den betalningsskyldiga har rätt att göra en skriftlig anmärkning inom 14 dagar efter att avfallsfakturan har mottagits till Päijänne-Tavastlands avfallsnämnd. Avfallsnämnden måste fatta ett beslut utgående från anmärkningen. Päijät-Hämeen Jätehuolto Oy skickar en ny avfallsfaktura på den ändrade betalningen till den betalningsskyldiga.

Avfallsavgiften ska betalas före avfallsfakturans eller påminnelsefakturans förfalldatum trots överklagan.

Den som är skyldig att betala avfallsavgiften kan överklaga avfallsavgiften också i förskott.

7 Kapitel Övriga föreskrifter

20 § Ändringar av taxan

Den här taxan och de bifogade avfallsavgiftstabellerna kan ändras med beslut från Päijänne-Tavastlands avfallsnämnd, med undantag av mervärdesskatten, och då tas ändringarna i avgifterna i bruk den dag de träder i kraft utan separat beslut av nämnden.

21 § Ikraftträdande

Den här avfallstaxan träder i kraft 1.8.2020 och den ersätter avfallstaxan på Päijänne-Tavastlands avfallsnämnds område som trädde i kraft 1.4.2020.

22 § Övergångsbestämmelser

Ändringarna gällande avfallshanteringens grundavgift i 3 § och grunderna för bestämmande av avgift för regional insamlingspunkt i 8 § träder i kraft 1.1.2021.

Tills 31.12.2020 gäller (3 § grundavgift):

Avfallshanteringens grundavgiften är en bostadsspecifik avgift. Betalningen bestäms enligt hur fastigheten används och antalet bostäder i fastighetsdatasystemet vid faktureringsögonblicket.



Den som äger bostaden vid faktureringsögonblicket är skyldig att betala grundavgiften. Grundavgiften bestäms för ett år åt gången.

För ett hus för stadigvarande boende med en bostad som enligt kundregistret står tomt debiteras samma grundavgift som för en fritidsbostad. Om bostaden enligt kundens anmälan eller annan uppgift är i bruk, debiteras bostaden ägaren grundavgift stadigvarande fast bostad med byggnadens verkliga användning som grund. Kundregistret uppdateras årligen.

När byggnaden har ett annat användningsändamål än boende men trots det används för bostads- eller fritidsbruk enligt användningsuppgift i befolkningsdatasystemet, kundens anmälan eller annan uppgift, debiteras bostadens ägare grundavgift enligt det och med byggnadens verkliga användning som grund.

I byggnader med flera bostäder där invånarna i praktiken bildar ett hushåll bestäms grundavgiften enligt en bostad.

Om flera bostadsbyggnader med samma ägare bildar en funktionell helhet eller gårdsmiljö som används av ett hushåll, debiteras endast grundavgift för en bostad.

Avgiften gäller inte obebodda bostäder. Bostadens ägare kan skriftligt ansöka om befrielse från grundavgiften hos Päijänne-Tavastlands avfallsnämnd i enlighet med 19 §. I ansökan kan man framföra bevis på att bostaden är obebodda eller att byggnaden har rivits.

Tills 31.12.2020 8 § gäller (8 § regional insamlingspunkt):

Fastighetens innehavare är skyldig att betala avgift för fastighetsspecifik avfallstransport.

Tömningsavgiften fastställs fastighetsvis enligt insamlingskärlens typ (volym), antalet tömningar, avfallstyp och andra tjänster.

En ändring av insamlingskärlen sänker eller höjer avfallsavgiften från och med att fastighetsinnehavaren eller avfallstransportören meddelar avfallstransportens kundtjänst om förändringen



Bilaga 1. Avfallshanteringens grundavgift och avgifterna för kommunal avfallstransport fr.o.m. 1.4.2020

Avfallshanteringens grundavgift

euro/bostad/år	moms 0 %	moms 24 %
stadigvarande bostad		
fr.o.m. 1.1.2021 Kategori 1	27,02	33,50
fritidsbostad		
fr.o.m. 1.1.2021 Kategori 2	16,53	20,50

Artjärvi i Orimattila

Blandavfall

euro/tömning	transport- avgift	hanterings- avgift	förvaltnings- avgift	tömnings- avgift moms 0 %	tömnings- avgift moms 24 %
avfallskärl högst 140 l	2,71	2,02	0,80	5,53	6,86
avfallskärl > 140 l - 240 l	2,71	3,46	0,80	6,97	8,64
avfallskärl > 240 l - 390 l	2,71	5,62	0,80	9,13	11,32
avfallskärl > 390 l - 660 l	2,71	9,51	0,80	13,02	16,14

Energiavfall

euro/tömning	transport- avgift	hanterings- avgift	förvaltnings- avgift	tömnings- avgift moms 0 %	tömnings- avgift moms 24 %
avfallskärl högst 140 l	2,71	0,31	0,80	3,82	4,74
avfallskärl > 140 l - 240 l	2,71	0,53	0,80	4,04	5,01
avfallskärl > 240 l - 390 l	2,71	0,87	0,80	4,38	5,43
avfallskärl > 390 l - 660 l	2,71	1,47	0,80	4,98	6,18

Områdesvis insamlingsplats

euro/år	transport- avgift	hanterings- avgift	förvaltnings- avgift	tömnings- avgift moms 0 %	tömnings- avgift moms 24 %
stadigvarande bostad 1-2 invånare	54,16	40,68	16,00	110,84	137,44
stadigvarande mer än 2 invånare	75,82	56,96	22,40	155,18	192,42
fritidsbostad	37,91	28,48	11,20	77,59	96,21

Kärlhyror

euro/månad	moms 0 %	moms 24 %
avfallskärl 140 liter	2,00	2,48
avfallskärl 240 liter	2,50	3,10
avfallskärl 360 liter	3,30	4,09
avfallskärl 660 liter	5,00	6,20

Övriga avgifter

	moms 0 %	moms 24 %
extra avfall blandavfall 200 l säck	8,14	10,09
extra avfall energiavfall 200 l säck	4,63	5,74
avgift för service av insamlingskärl		
euro/gång	24,20	30,01
dragavgift	0,40	0,50
nyckelpant till områdesvis		
insamlingsplats	16,13	20,00
nyckelpant till områdesvis		
insamlingsplats, elektronisk nyckel	29,03	36,00

Kärkölä**Blandavfall**

euro/tömning	transport- avgift	hanterings- avgift	förvaltnings- avgift	tömnings- avgift moms 0 %	tömnings- avgift moms 24 %
avfallskärl högst 140 l	2,53	2,02	0,80	5,35	6,63
avfallskärl > 140 l - 240 l	2,53	3,46	0,80	6,79	8,42
avfallskärl > 240 l - 390 l	2,53	5,62	0,80	8,95	11,10
avfallskärl > 390 l - 660 l	2,53	9,51	0,80	12,84	15,92

Energiavfall

euro/tömning	transport- avgift	hanterings- avgift	förvaltnings- avgift	tömnings- avgift moms 0 %	tömnings- avgift moms 24 %
avfallskärl högst 140 l	2,53	0,31	0,80	3,64	4,51
avfallskärl > 140 l - 240 l	2,53	0,53	0,80	3,86	4,79
avfallskärl > 240 l - 390 l	2,53	0,87	0,80	4,20	5,21
avfallskärl > 390 l - 660 l	2,53	1,47	0,80	4,80	5,95

Områdesvis insamlingsplats

euro/år	transport- avgift	hanterings- avgift	förvaltnings- avgift	tömnings- avgift moms 0 %	tömnings- avgift moms 24 %
stadigvarande bostad 1-2 invånare	50,62	40,68	16,00	107,30	133,05
stadigvarande mer än 2 invånare	70,86	56,96	22,40	150,22	186,27
fritidsbostad	35,43	28,48	11,20	75,11	93,14

Kärlhyror

euro/månad	moms 0 %	moms 24 %
avfallskärl 140 liter	2,00	2,48
avfallskärl 240 liter	2,50	3,10
avfallskärl 360 liter	3,30	4,09
avfallskärl 660 liter	5,00	6,20

Övriga avgifter

	moms 0 %	moms 24 %
extra avfall blandavfall 200 l säck	7,90	9,80
extra avfall energiavfall 200 l säck	4,43	5,49
avgift för service av insamlingskärl euro/ gång	24,20	30,01
dragavgift	0,40	0,50
nyckelpant till områdesvis insamlingsplats	16,13	20,00
nyckelpant till områdesvis insamlingsplats, elektronisk nyckel	29,03	36,00

Heinola, glesbygd**Blandavfall**

euro/tömning	transport- avgift	hanterings- avgift	förvaltnings- avgift	tömnings- avgift moms 0 %	tömnings- avgift moms 24 %
avfallskärl högst 140 l	4,11	2,02	0,80	6,93	8,59
avfallskärl > 140 l - 240 l	4,11	3,46	0,80	8,37	10,38
avfallskärl > 240 l - 390 l	4,11	5,62	0,80	10,53	13,06
avfallskärl > 390 l - 660 l	4,11	9,51	0,80	14,42	17,88

Energiavfall

euro/tömning	transport- avgift	hanterings- avgift	förvaltnings- avgift	tömnings- avgift moms 0 %	tömnings- avgift moms 24 %
avfallskärl högst 140 l	4,11	0,31	0,80	5,22	6,47
avfallskärl > 140 l - 240 l	4,11	0,53	0,80	5,44	6,75
avfallskärl > 240 l - 390 l	4,11	0,87	0,80	5,78	7,17
avfallskärl > 390 l - 660 l	4,32	1,47	0,80	6,59	8,17

Områdesvis insamlingsplats

euro/år	transport- avgift	hanterings- avgift	förvaltnings- avgift	tömnings- avgift moms 0 %	tömnings- avgift moms 24 %
stadigvarande bostad 1-2 invånare	82,17	40,68	16,00	138,85	172,17
stadigvarande mer än 2 invånare	115,03	56,96	22,40	194,39	241,04
fritidsbostad	57,52	28,48	11,20	97,20	120,53

Kärlhyror

euro/månad	moms 0 %	moms 24 %
avfallskärl 140 liter	3,00	3,72
avfallskärl 240 liter	3,00	3,72
avfallskärl 360 liter	3,50	4,34
avfallskärl 660 liter	3,50	4,34

Övriga avgifter

	moms 0 %	moms 24 %
extra avfall blandavfall 200 l säck	10,21	12,66
extra avfall energiavfall 200 l säck	6,50	8,06
avgift för service av insamlingskärl		
euro/gång	24,20	30,01
dragavgift	0,40	0,50
nyckelpant till områdesvis		
insamlingsplats	16,13	20,00
nyckelpant till områdesvis		
insamlingsplats, elektronisk nyckel	29,03	36,00

Sysmä, glesbygd**Blandavfall**

euro/tömning	transport- avgift	hanterings- avgift	förvaltnings- avgift	tömnings- avgift moms 0 %	tömnings- avgift moms 24 %
avfallskärl högst 140 l	4,80	2,02	0,80	7,62	9,45
avfallskärl > 140 l - 240 l	4,80	3,46	0,80	9,06	11,23
avfallskärl > 240 l - 390 l	4,80	5,62	0,80	11,22	13,91
avfallskärl > 390 l - 660 l	4,80	9,51	0,80	15,11	18,74

Energiavfall

euro/tömning	transport- avgift	hanterings- avgift	förvaltnings- avgift	tömnings- avgift moms 0 %	tömnings- avgift moms 24 %
avfallskärl högst 140 l	5,49	0,31	0,80	6,60	8,19
avfallskärl > 140 l - 240 l	5,49	0,53	0,80	6,82	8,46
avfallskärl > 240 l - 390 l	5,49	0,87	0,80	7,16	8,88
avfallskärl > 390 l - 660 l	5,49	1,47	0,80	7,76	9,62

Områdesvis insamlingsplats

euro/år	transport- avgift	hanterings- avgift	förvaltnings- avgift	tömnings- avgift moms 0 %	tömnings- avgift moms 24 %
stadigvarande bostad 1-2 invånare	124,79	51,90	20,80	197,49	244,89
stadigvarande mer än 2 invånare	134,39	55,89	22,40	212,68	263,72
fritidsbostad	52,80	21,96	8,80	83,56	103,61

Kärlhyror

euro/månad	moms 0 %	moms 24 %
blandavfall 140 liter	2,55	3,16
blandavfall 440 liter	2,55	3,16
blandavfall 390 liter	3,26	4,04
blandavfall 660 liter	4,59	5,69

Övriga avgifter

euro/gång	moms 0 %	moms 24 %
extra avfall blandavfall 200 l säck	7,58	9,40
extra avfall energiavfall 200 l säck	7,32	9,08
avgift för service av insamlingskärl	52,50	65,10
dragavgift	0,53	0,66

Tätortsområdet i Orimattila**Bioavfall**

euro/tömning	transport- avgift	hanterings- avgift	förvaltnings- avgift	tömnings- avgift moms 0 %	tömnings- avgift moms 24 %
avfallskärl 140 liter	3,66	2,05	0,80	6,51	8,07
avfallskärl 140 liter, anläggning	3,66	3,72	0,80	8,18	10,14
avfallskärl 240 liter	4,09	3,52	0,80	8,41	10,43
avfallskärl 240 liter, anläggning	4,09	8,03	0,80	12,92	16,02
räfsavfallskärl 660 l	4,11	10,22	0,80	15,13	18,76

Kärlhyror

euro/månad	alv 0 %	alv 24 %
avfallskärl 140 liter	1,50	1,86
avfallskärl 240 liter	1,75	2,17

Övriga avgifter

euro/gång	alv 0 %	alv 24 %
avgift för service av insamlingskärl	24,20	30,01
dragavgift	0,40	0,50

Tätortsområdet i Heinola**Bioavfall**

euro/tömning	transport- avgift	hanterings- avgift	förvaltnings- avgift	tömnings- avgift moms 0 %	tömnings- avgift moms 24 %
avfallskärl 140 liter	3,45	2,05	0,80	6,30	7,81
avfallskärl 140 liter, anläggning	3,45	3,72	0,80	7,97	9,88
avfallskärl 240 liter	3,77	3,52	0,80	8,09	10,03
avfallskärl 240 liter, anläggning	3,77	8,03	0,80	12,60	15,62
räfsavfallskärl 660 l	4,11	10,22	0,80	15,13	18,76

Kärlhyror

euro/månad	alv 0 %	alv 24 %
avfallskärl 140 liter	1,50	1,86
avfallskärl 240 liter	1,75	2,17

Övriga avgifter

euro/gång	alv 0 %	alv 24 %
avgift för service av insamlingskärl	24,20	30,01
dragavgift	0,40	0,50

Bilaga 2. Avfallsstationsavgifter och containertjänster fr.o.m. 1.4.2020

Avfallstationernas mottagningsavgifter

Bland- och energiavfall	moms 0 %	moms 24 %
blandavfall, 200 liter	8,87	11,00
blandavfall, 1 m ³	24,19	30,00
energiavfall, 1 m ³	6,45	8,00
bioavfall, 1 m ³ till LABIO	24,19	30,00
nyttoavfall 1 m ³	6,45	8,00

Ingen mottagningsavgift för hushåll

ris, räfsavfall, trä, tryckimpregnerat trä
papper, glas, metall, kartong, metallskrot
däck utan eller med fälgar
farligt avfall från invånare avgiftsfritt 50 kg/50 liter/år, utom packade kvicksilverlampor och lysrör
elapparater 1-3 st./apparatyp/person/gång

Ingen mottagningsavgift

ris, räfsavfall, trä
papper, glas, metall, metallskrot, kartong, video- och c-kassetter
däck utan eller med fälgar
batterier, små ackumulatorer, blyackumulatorer, kvicksilverlampor och lysrör utan förpackning

Farligt avfall	euro/kg, om inget annat nämns	
	moms 0 %	moms 24 %
använda smörjoljor, vattenhalt < 10 %	0,09	0,11
använda smörjoljor, vattenhalt > 10 %	0,25	0,31
oljigt fast avfall, inklusive oljefilter	0,59	0,73
oljigt vatten, skärvätskor, botten till behållare	0,55	0,68
målarfärgs-, lim-, lack- och hartsavfall	1,16	1,44
kylar- och bromsvätskor	0,76	0,94
lösningsmedel; bensen, thinner, terpentin	0,79	0,98
lösningsmedel (vattenlösliga)	1,07	1,33
fotograferingskemikalier	0,59	0,73
bekämpnings- och växtskyddsmedel	2,30	2,85
kvicksilverhaltigt avfall	25,27	31,33
kemikalier, laboratorieavfall, sorterbart	6,47	8,02
medicinavfall	3,54	4,39
tvättmedel och vaxer	1,88	2,33
kvicksilverlampor och lysrör i förpackningar	1,82	2,26
baser och syror, vätskeform	1,64	2,03
ammoniak	2,51	3,11
PCB-haltigt avfall: kondensatorer, pappersremsor	3,87	4,80
blyhaltig fogmassa	3,87	4,80
halonsläckare	5,00	6,20
hanteringsavgift för tunna 200 l (oöppnad), st	28,00	34,72
pulversläckare, st.	12,10	15,00

Övrigt avfall	moms 0 %	moms 24 %
elapparater, för företag, €/kg	0,68	0,84
stubbar, 1 m ³	6,45	8,00
betong- och tegelavfall, 1 m ³	6,45	8,00
överskottsmassor, högst 1 m ³	6,45	8,00
avfall som kräver specialbehandling, till avfallsstation, 1 m ³	25,00	31,00
sekretessbelagt papper, 40 l	12,10	15,00
sekretessbelagt papper, 200 l	32,26	40,00
intyg på att materialet förstörts	8,87	11,00

Containertjänst	moms 0 %	moms 24 %
containertransport område 1, euro/gång	145,16	180,00
containertransport område 2, euro/gång	177,42	220,00
containertransport område 3, euro/gång	201,61	250,00
containertransport område 4, euro/gång	225,81	280,00
containertransport område 5, euro/gång	306,45	380,00
containertransport område 6, euro/gång	334,68	415,00
containertransport område 7, euro/gång	362,90	450,00
mellantömning område 1, euro/gång	104,84	130,00
mellantömning område 2, euro/gång	104,84	130,00
mellantömning område 3, euro/gång	137,10	170,00
mellantömning område 4, euro/gång	161,29	200,00
mellantömning område 5, euro/gång	189,52	235,00
mellantömning område 6, euro/gång	201,61	250,00
mellantömning område 7, euro/gång	217,74	270,00
krantransport område 1, euro/gång	145,16	180,00
krantransport område 2, euro/gång	145,16	180,00
krantransport område 3, euro/gång	177,42	220,00
krantransport område 4, euro/gång	177,42	220,00
krantransport område 5, euro/gång	225,81	280,00
krantransport område 6, euro/gång	225,81	280,00
krantransport område 7, euro/gång	274,19	340,00
containerhyra euro/dag (över natten)	12,10	15,00
timdebitering euro/timme, med ½ h noggrannhet	64,52	80,00

Containertjänst tjänstområden med postnummer

postnummer	postanstalt	område
15100	LAHTIS	1
15110	LAHTIS	1
15140	LAHTIS	1
15150	LAHTIS	1
15160	LAHTIS	1
15520	LAHTIS	1
15540	VILLÄHDE	1
15560	NASTOLA	1
15170	LAHTIS	2
15200	LAHTIS	2
15210	LAHTIS	2
15240	LAHTIS	2
15300	LAHTIS	2
15500	LAHTIS	2
15550	NASTOLA	2
15580	RUUHIJÄRVI	2
15610	LAHTIS	2
15680	LAHTIS	2

15700	LAHTIS	2
15800	LAHTIS	2
16100	UUSIKYLÄ	2
16160	OKKERI	2
15230	LAHTIS	3
15270	KUKKILA	3
15320	LAHTIS	3
15340	LAHTIS	3
15460	MÄKELÄ	3
15810	LAHTIS	3
15820	LAHTIS	3
15830	LAHTIS	3
15840	LAHTIS	3
15850	LAHTIS	3
15860	HOLLOLA	3
15870	HOLLOLA	3
15900	LAHTIS	3
15950	LAHTIS	3
15980	MESSILÄ	3
16280	KUIVANTO	3
16310	VIRENOJA	3
16320	PENNALA	3
16330	HEINÄMAA	3
17110	KALLIOLA	3
15880	HOLLOLA	4
16270	VILLIKKALA	4
16300	ORIMATTILA	4
16350	NIINIKOSKI	4
16500	HERRALA	4
16510	LUHTIKYLÄ	4
16630	TENNILÄ	4
16710	HOLLOLA KB	4
16730	KUTAJÄRVI	4
17120	PAIMELA	4
17130	VESIVEHMAA	4
17200	VÄÄKSY	4
19110	VIERUMÄKI	4
19120	VIERUMÄKI	4
16200	ARTJÄRVI	5
16390	PAKAA	5
16450	MALLUSJOKI	5
16540	MERTIE	5
16600	JÄRVELÄ	5
16610	KÄRKÖLÄ	5

16670	LAPPILA	5
16790	MANSKIVI	5
16800	HÄMEENKOSKI	5
17150	URAJÄRVI	5
17220	PIETILÄ	5
17320	ASIKKALA	5
17410	VIITAILA	5
17430	KURHILA	5
17440	VÄHIMAA	5
17450	ISO-ÄINIÖ	5
18100	HEINOLA	5
18120	HEINOLA	5
18130	HEINOLA	5
18150	HEINOLA	5
18600	MYLLYOJA	5
07560	PUKKILA	6
07565	KANTELE	6
07690	KANKBÖLE	6
07600	MÖRSKOM	6
17240	KALKKINEN	6
17470	MAAKESKI	6
17500	PADASJOKI	6
17510	NYYSTÖLÄ	6
18300	HEINOLA KB	6
19210	LUSI	6
19230	ONKINIEMI	6
19250	SYRJÄKOSKI	6
19260	PAASO	6
19310	KARILANMAA	6
19320	NIKKARONEN	6
19370	NUORAMOINEN	6
17530	ARRAKOSKI	7
17610	AUTTOINEN	7
17630	VESIJAKO	7
17710	TORITTU	7
17740	KASINIEMI	7
19700	SYSMÄ	7
19730	SÄRKILAMPI	7
19740	LIKOLA	7
19770	VALITTULA	7

Bilaga 3. Avgifter på avfallscentralen fr.o.m. 1.1.2020

Hanteringsavgifter

AVFALL SOM BEHANDLAS I ANLÄGGNING	euro/ton, om inget annat nämns	
	moms 0 %	moms 24 %
Bioavfall		
bioavfall	90,00	111,60
Energiavfall		
energiavfall	70,00	86,80
Blandavfall		
blandavfall	160,00	198,40
blandavfall, mindre än 50 procent återanvändbart	180,00	223,20
Byggavfall		
bygg- och rivningsavfall	160,00	198,40
bygg- och rivningsavfall, mindre än 50 procent återanvändbart	180,00	223,20
spån och trädamm, innehåller orenheter	180,00	223,20
spån, ren	0,00	0,00
trä	0,00	0,00
trä till krossningstjänst	50,00	62,00
Industriavfall		
bioavfall, från industrin	90,00	111,60
industriavfall	180,00	223,20
möbelavfall	160,00	198,40
grov material från siktning	160,00	198,40
grov material från siktning till återvinning	80,00	99,20
rejekt från avfallshanteringen	180,00	223,20
partier som ska förstöras, faktureras för minst 1000 kg	180,00	223,20
avfall som kräver specialbehandling, små lass, €/parti	25,00	31,00
Flytande avfall		
avfall från fettavskiljare	84,00	104,16
avfall från sandavskiljare	70,00	86,80
avfall från oljeavskiljare	200,00	248,00
regnvattensand	70,00	86,80
processslam från industrin	99,00	122,76
reningsverksslam	99,00	122,76
annat slam	99,00	122,76
uppsugningsavfall vid oljeolyckor	99,00	122,76
oljigt vatten	240,00	297,60
tvättvatten för behållare, euro/parti	20,00	24,80
Andra tjänster		
lagringstjänst	5,00-50,00	6,20-62,00
sorteringstjänst	50,00-150,00	62,00-186,00
AVFALL SOM DEPONERAS		
	alv 0 %	alv 24 %
Blandavfall		
blandavfall	179,00	221,96
Avfall som kräver specialbehandling		
avfall som kräver specialbehandling	179,00	221,96
Byggavfall		
bygg- och rivningsavfall till soptippen	179,00	221,96
asbest, faktureras för minst 500 kg	179,00	221,96
jordmaterial med avfallsskatt	179,00	221,96

isolerull	147,00	182,28
grov material från siktning med avfallsskatt	179,00	221,96
grov material från siktning, återanvändbart	52,00	64,48
Industriavfall		
industriavfall, klass 1	179,00	221,96
industriavfall, klass 1, utan avfallsskatt	109,00	135,16
industriavfall, klass 2	147,00	182,28
industriavfall, klass 2, utan avfallsskatt	77,00	95,48
virvelsand	179,00	221,96
gjutsand	52,00	64,48
rejekt från avfallshanteringen	179,00	221,96
rejekt från avfallshanteringen till soptippens struktur	93,00	115,32
partier som ska förstöras, faktureras för minst 1000 kg	179,00	221,96
NYTTOAVFALL		
	moms 0 %	moms 24 %
Trädgårdavfall		
räfsavfall, avgiftsfri	0,00	0,00
räfsavfall, med hanteringsavgift	60,10	74,52
blandning av räfs- och kvistavfall	75,00	93,00
ris, avgiftsfri	0,00	0,00
ris, med hanteringsavgift	15,00	18,60
Glas och rivningsfönster		
glas; glasförpackningar från företag	155,00	192,20
glas; glasförpackningar från hälsovård	155,00	192,20
rivningsfönster inklusive karmar	180,00	223,20
laminerat glas	135,00	167,40
Metall		
metall	0,00	0,00
Plast		
plastförpackningar	0,00	0,00
Byggavfall		
stubbar	50,00	62,00
trädstammar	0,00	0,00
takpapp	130,00	161,20
gipsskivor	70,00	86,80
tryckimpregnerat trä	220,00	272,80
JORDMASSOR OCH STENAR		
	moms 0 %	moms 24 %
Betongavfall och tegelavfall		
betong, sidomått under 1 m	17,00	21,08
betong, sidomått 1-5 m	25,50	31,62
betong, innehåller tegel	30,00	37,20
betong, specialbitar	33,00	40,92
betongavfall i påsar	31,50	39,06
mellanlagring av betong avfall	10,00	12,40
tegelavfall	15,50	19,22
tegelavfall, till soptippens struktur	52,00	64,48
asfaltavfall	12,50	15,50
sanitetsporclin	75,00	93,00
Jordmassor och stenar		
grov material från siktning med avfallsskatt	10,00- 80,00	12,40-99,20
jordmassor, innehåller betong	10,00- 80,00	12,40-99,20
stenar, blandad last	10,00- 80,00	12,40-99,20
jordmassor, innehåller avfall	20,00-179,00	24,80-221,96
överskottsjord	0,00- 13,00	0-16,12
stenar	0,00- 13,00	0-16,12

FÖRSTÖRDA JORDMASSOR	moms 0 %	moms 24 %
Förstörda jordmassor		
jordmassor, lindrigt förorenade eller inert	5,00-80,00	6,20 - 99,20
jordmassor, kraftigt förorenade	30,00-80,00	37,20 - 99,20
jordmassor, kraftigt förorenade / från olycka	30,00-80,00	37,20 - 99,20
jordmassor, förorenade, innehåller avfall	20,00-179,00	24,80-221,96
Industriavfall		
Industriavfall	89,00	110,36
sandningssand	39,50	48,98
sand från sandavskiljare	52,00	64,48
pannaska	65,00	80,60
virvelbäddssand	65,00	80,60
flygaska	65,00	80,60
sandblästringssand	89,00	110,36
mellanlagring av förorenade jordmassor	10,00	12,40
ÖVRIGA AVGIFTER		
mottagningsavgift, €/st	9,00-16,00	11,16-19,84
vågavgift, vägning €/st	16,00-18,00	19,84-22,32
extra överföring, €/ton	25,00	31,00
extra hanteringsavgift euro/st	50,00	62,00
maskinhjälp, €/st	35,00	43,40
exceptionell öppning, €/bil/dag	20,00	24,80
förstöringsintyg euro/st	8,87	11,00
användning för biltvätt hall, €/30 min	20,00	24,80
användning för biltvätt hall, €/45 min	30,00	37,20
hyra av släpvagn , €/dag eller €/helg	16,13	20,00

Bilaga 4. Mottagningsavgifter för slam som uppstår vid boende fr.o.m. 1.6.2020

Kommun	Vattentjänstverk	moms 0 %	moms 24 %
Asikkala	Asikkalan vesi ja Satama Oy		
slam från slamavskiljare euro/m ³		7,50	9,30
slam från samlingsbrunn euro/m ³		7,50	9,30
Heinola	Heinola stads vattentjänstverk		
slam från slamavskiljare euro/m ³		2,60	3,22
slam från samlingsbrunn euro/m ³		2,60	3,22
Hollola, Lahtis	Lahti Aqua Oy		
slam från slamavskiljare euro/m ³		8,50	10,54
slam från samlingsbrunn euro/m ³		8,50	10,54
avfall från uppsamlingstank för fett euro/m ³		78,00	96,72
avfall från portabla toaletter euro/m ³		78,00	96,72
Kärkölä	Kärköläns Vesi		
slam från slamavskiljare euro/m ³		10,00	12,40
slam från samlingsbrunn euro/m ³		8,00	9,92
Mörskom	Lapträsk kommuns vatten- och avloppsverk		
slam från slamavskiljare euro/m ³		15,25	18,91
slam från samlingsbrunn euro/m ³		15,25	18,91
Mörskom	Affärverket Lovisa Vatten		
slam från slamavskiljare euro/m ³		6,40	7,94
slam från samlingsbrunn euro/m ³		6,40	7,94
Mörskom	Nivos Vesi Oy		
slam från slamavskiljare euro/m ³		10,89	13,50
slam från samlingsbrunn euro/m ³		10,89	13,50
Mörskom	Borgå vatten		
slam från slamavskiljare euro/m ³		7,20	8,93
slam från samlingsbrunn euro/m ³		7,20	8,93
Orimattila	Orimattila stads vattenverk		
slam från slamavskiljare euro/m ³		8,00	9,92
slam från samlingsbrunn euro/m ³		8,00	9,92
Padasjoki	Padasjoki kommuns avloppsverk		
slam från slamavskiljare euro/m ³		7,50	9,30
slam från samlingsbrunn euro/m ³		7,50	9,30

Pukkila	Nivos Vesi Oy		
slam från slamavskiljare euro/m ³		10,89	13,50
slam från samlingsbrunn euro/m ³		10,89	13,50

Sysmä	Sysmä kommuns vatten- och avloppsverk		
slam från samlingsbrunn euro/m ³		18,00	22,32
slam från avloppsbrunn euro/m ³		7,00	8,68

Bilaga 5. Päijät Hämeen Jätehuolto Oy:s allmänna avgifter fr.o.m. 20.2.2020

Övriga avgifter	alv 0 %	alv 24 %
identitetskort, med avgift, €/st	11,50	14,26
Faktureringsstillägg för små sporadiska faktureringskunder euro/st	5,00	6,20
betalningsupplmaning euro/st	5,00	
fakturakorrigerings avgift på grund av kund € / st	20,00	24,80
bin dekal, liten, €/st	1,21	1,50
bin dekal, stor, €/st	2,42	3,00
laminerad styrkort, €/st	6,45	8,00
sopor påse på rullen (200 l), €/rulle	2,42	3,00
handskar (Synthex sommar), €/par	2,42	3,00
handskar (Synthex vinter), €/par	2,82	3,50
skyddsglasögon, €/st	3,63	4,50
rapportering, €/timme	60,00	74,40

Bilaga 6. Pilotprojektet på insamlingstjänsten av bioavfall i Lahtis 1.6.2020-31.12.2021

Prislistan är giltig 1.6.2020-31.12.2021 i staden Lahtis.

Med en små bioavfallsbehållare menas tömning av en bioavfallsbehållare som finns i en bosatt gård.

Med Biolink-tjänsten avses tömning av en bioavfallsbehållare som ligger på gården hos en invånare som väljs av PHJ, där avfall från **små bioavfallsbehållare** samlas in.

Tjänsten för små bioavfallsbehållare och biolink inkluderar insamlingsankärl inifrån och ut samt bioavfallspåsar, frakt-, hanterings- och administrationavgifter.

euro/tömning	serviceavgift moms 0 %	serviceavgift moms 24 %
Bioavfall liten avfallskärl	5,24	6,50
Biolänk	4,03	5,00

ASIKKALAN KUNTA

Ote pöytäkirjasta

Tekninen lautakunta

§ 13

28.04.2020

Lausunto jätetaksan uudistamisesta

878/11.03.02/2020

TEKNLTK § 13

Päijät-Hämeen jätelautakunta on päätöksellään 20.2.2020 § 5 hyväksynyt jätetaksaluonnoksen ja päättänyt pyytää alueen kuntien eri viranomaisilta, vesihuoltolaitoksilta ja niiden lukuun toimivilta palveluntuottajilta, Hämeen ja Uudenmaan ELY-keskuksilta sekä Päijät-Hämeen Jätehuolto Oy:ltä lausunnot jätetaksan uudistamisesta 17.4.2020 mennessä.

Päijät-Hämeen jätelautakunnan jätetaksan uudistamispäätöksessä on esitetty muutostarpeet sekä eroavaisuudet voimassa olevan ja luonnoksen välillä.

Ote Päijät-Hämeen jätelautakunnan pöytäkirjasta 20.2.2020 § 5 sekä jätetaksaluonnos ovat esityslistan oheismateriaalina.

Tämä lausunto tulee poikkeustilanteen vuoksi myöhässä, mutta tekninen lautakunta esittää sen huomioimista.

Valmistelija/lisätietoja

Tekninen johtaja Harri Hirvonen, puh. 044 778 0290, sähköposti: etunimi.sukunimi@asikkala.fi

Ehdotus

Asikkalan tekninen lautakunta toteaa, ettei sillä ole huomautettavaa jätetaksan uudistamisesta.

Päätös

Ehdotus hyväksyttiin.

Asianmukaisesti allekirjoitetusta ja tarkastetusta pöytäkirjasta kirjoitetun otteen oikeaksi todistaa:

Asikkalassa 28.4.2020



Arja Stenhammar

Pöytäkirjanpitäjä, talouspäällikkö

Heinolan kaupunki

Ote pöytäkirjasta

Lupa- ja valvontalautakunta

§ 22

15.04.2020

Heinolan kaupungin ympäristönsuojelu- ja rakennusvalvontaviranomaisen lausunto luonnoksesta (20.2.2020) uudistetuksi Päijät-Hämeen jätelautakunnan alueen jätetaksaksi

4275/02.05.00/2019

Luvaltk 15.04.2020 § 22

Valmistelija: ympäristönsuojelusihteri Kai Virtanen, puh. 050 565 1397, etunimi.sukunimi@heinola.fi

Lausuntopyyntö [1]

Päijät-Hämeen jätelautakunta pyytää mm. Heinolan kaupungin ympäristönsuojelu- ja rakennusvalvontaviranomaiselta lausuntoa 20.2.2020 päiväystä jätetaksan luonnoksesta [2], jonka pohjalta jätelautakunnan on tarkoitus uudistaa Päijät-Hämeen jätelautakunnan alueen jätetaksa [3].

Muutokset jätetaksaan

Jätelautakunnalle laaditun jätetaksan luonnoksen [2] esittelyn [1] mukaan taksan uudistamisessa olennaisimmat asiamuutokset ovat seuraavat:

- Jätehuollon perusmaksu määräytyy nykyisellään rakennuksen käyttötilan tai todellisen käytön mukaan. Saman ruokakunnan käytössä olevasta rakennus- tai asuntokokonaisuudesta on peritty yksi perusmaksu. Jatkossa perusmaksu määräytyisi rakennuksen käyttötarkoituksen mukaan eli sen perusteella mihin käyttöön rakennus on rakennettu. Perusmaksussa ei otettaisi huomioon asunnon käyttöä eikä sitä, muodostuuko yhden käyttäjän käytössä olevia kokonaisuuksia muiden asuntojen ja rakennusten kanssa. (3 §)
- Käytännössä aluekeräyspistemaksun on tällä hetkellä velvollinen maksamaan jätteen haltija eli rakennuksen asukas. Kun samalla ruokakunnalla on käytössä useampi asunto samassa rakennus- tai asuntokokonaisuudessa, on tästä ilmoittamisen perusteella peritty vain yksi aluekeräyspistemaksu. Uudessa jätetaksassa aluekeräyspistemaksu määritettäisiin selkeästi huoneistokohtaiseksi. Mikäli samalla käyttäjällä olisi käytössä useampi asuinhuoneisto samassa rakennuksessa tai pihapiirissä, maksu voitaisiin hakemuksesta kohtuullistaa koskemaan yhtä asuinhuoneistoa. Lisäksi hakemuksesta aluekeräyspistemak-

Heinolan kaupunki

Ote pöytäkirjasta

Lupa- ja valvontalautakunta

§ 22

15.04.2020

sua voidaan jatkossakin kohtuullistaa, jos rakennus ei ole käytössä. (8 §)

- Kunnan toissijaisen jätehuollon järjestämisvelvollisuuden (TSV) maksuja on muutettu, jotta maksuissa voisi paremmin ottaa huomioon vuoden alussa käyttöön tulleen materiaalitorin aiheuttamat hallinnolliset kustannukset PHJ:lle. Kustannukset eivät saa kohdistua kunnan vastuujätteisiin. PHJ valmistelee parhaillaan TSV-taksaa, joka saattaa aiheuttaa muutoksia pykälään lausuntoaikana. (14 §)

Luonnosversioon [2] ympäristönsuojelusihteeri on merkinnyt oransseilla kirjasimilla huomaamansa kohdat, joissa on muutos/lisäys, ja punaisella merkinnällä "[poisto]" kohdat, joista tekstiä on poistettu, verrattuna nykyiseen jätetaksaan [3].

Valmistelu lausunnoksi

Lupa- ja valvontalautakunta antaa Päijät-Hämeen jätelautakunnan alueen jätetaksan luonnoksesta seuraavan lausunnon:
Esitetty jätehuollon perusmaksun määräytymisen muutos, että perusmaksu määräytyy rakennuksen käyttötarkoituksen perusteella eikä sen todellisen käytön perusteella, vaikuttaa epäoikeudenmukaiselta verrattuna nykykäytäntöön, ja se tulisi korjata aiemman käytännön mukaiseksi.
Lisäksi astiavuokrien osalta taksa asettaa asukkaat asuinpaikasta riippuen epätasa-arvoiseen asemaan. Astiavuokrien erot kuntien tai Heinolassa haja-asutusalueen ja taajama-alueen välillä eivät ole perusteltavissa. Ne tulisi korjata siten, että astiavuokrat olisivat samat alueesta riippumatta.

Luonnoksen [2] kirjoitusvirheistä 2, 9, 14 ja 21 §:ssä ympäristönsuojelusihteeri on jo suoraan huomauttanut jätelautakunnan jäteasiamiehelle sähköpostitse [4].

Viitattut asiakirjat (ovat nähtävissä lautakunnan Teams-työtilassa):

1. Lahden kaupunki, Päijät-Hämeen jätelautakunta, Jätetaksan uudistaminen 2020, päätös lausunnon pyytämisestä, 20.02.2020 § 5, D/2238/02.05.00.00/2019, 4 s.
2. Päijät-Hämeen jätelautakunta, Päijät-Hämeen jätelautakunnan alueen jätetaksa, Luonnosversio 20.2.2020, 11 s.
3. Päijät-Hämeen jätelautakunta, Päijät-Hämeen jätelautakunnan alueen jätetaksa, Taksateksti hyväksytty Päijät-Hämeen jätelautakunta 20.2.2020 § 3, 10 s.
4. Kai Virtanen, Kirjoitusvirheet jätetaksaluonnoksessa, 13.3.2020, 1 s.

Ympäristöpäällikön (HS) Ehdotus:

Heinolan kaupunki

Ote pöytäkirjasta

Lupa- ja valvontalautakunta

§ 22

15.04.2020

Lupa ja valvontalautakunta päättää antaa Päijät-Hämeen jätelautakunnan alueen jätetaksan luonnoksesta [2] edellä olevan valmistelun mukaisen lausunnon ja toteaa, että ympäristönsuojelu- ja rakennusvalvontaviranomaisena sillä ei ole muuta huomautettavaa tästä luonnoksesta.

Päätös: Lupa- ja valvontalautakunta hyväksyi päätösehdotuksen yksimielisesti.

Muutoksenhaku: muutoksenhakukielto

Tiedoksianto: Virallinen ote Päijät-Hämeen jätelautakunnalle osoitteeseen kirjaamo@lahti.fi

Asianmukaisesti allekirjoitetusta ja tarkastetusta pöytäkirjasta otetun otteen oikeaksi todistaa

Maria Laakkonen
toimialasihteeri
Heinolassa 17.4.2020

Tämä asiakirja on allekirjoitettu sähköisesti.

Heinolan kaupunki

Ote pöytäkirjasta

Tekninen lautakunta

§ 37

21.04.2020

Heinolan kaupungin ja vesilaitoksen lausunto luonnoksesta (20.2.2020) uudistetuksi Päijät-Hämeen jätelautakunnan alueen jätetaksaksi

4275/02.05.00/2019

Tekltk 21.04.2020 § 37

Valmistelija: rakennuspäällikkö Ari Matteenen, puh. 050 049 7251, etunimi.sukunimi@heinola.fi

Päijät-Hämeen jätelautakunta on kokouksessaan 20.2.2020 §5 käsitellyt jätetaksan muutoksia.

Päijät-Hämeen jätelautakunta päättää alueen jätetaksasta. Jätetaksan suurimmat muutosesitykset koskevat jätehuollon perusmaksun ja aluekeräyspistemaksun kohdistumista. Taksassa on myös pyritty selkeyttämään kieliasua.

Perusmaksu (3 §)

Jätehuollon perusmaksu määräytyy nykyisellään rakennuksen käyttötilan tai todellisen käytön mukaan. Useampi saman ruokakunnan käytössä olevasta rakennus- tai asuntokokonaisuudesta on peritty yksi perusmaksu. Asiakas on voinut ilmoittaa muutoksista suoraan maksun laskuttajalle PHJ:lle.

Jätehuollon perusmaksu olisi jatkossa edelleen huoneistokohtainen. Jatkossa perusmaksu määräytyisi rakennuksen käyttötarkoituksen mukaan eli sen perusteella mihin käyttöön rakennus on rakennettu. Maksuluokkia olisi 2. Kalliimmassa maksuluokassa (nykyinen vakituisen asunnon perusmaksu) olisi yhden tai useamman asunnon talot. Halvemmassa maksuluokassa (entinen vapaa-ajan asunnon perusmaksu) olisi vapaa-ajan asuntokäyttöön tai pääkäyttötarkoituksestaan ei-asumiskäyttöön rakennetut rakennukset).

Perusmaksussa ei otettaisi huomioon asunnon käyttöä eikä sitä muodostavatko ne yhden käyttäjän käytössä olevia kokonaisuuksia joko muiden asuntojen ja rakennusten kanssa.

Perusmaksua koskeva muutos tulisi voimaan 1.1.2021.

Aluekeräyspistemaksu (8 §)

Aluekeräyspistemaksun kohdentumista ei ole määriteltä tällä hetkellä jätetaksassa. Käytännössä aluekeräyspistemaksun on tällä hetkellä velvollinen maksamaan jätteen haltija eli rakennuksen asukas. Kun samalla ruokakunnalla on käytössä useampi asunto samassa rakennus- tai asuntokokonaisuudessa, peritään yksi aluekeräyspistemaksu. Asiakas on voinut ilmoittaa muutoksista suoraan maksun

Heinolan kaupunki

Ote pöytäkirjasta

Tekninen lautakunta

§ 37

21.04.2020

laskuttajalle PHJ:lle.

Aluekeräyspistemaksu määritettäisiin huoneistokohtaiseksi. Mikäli samalla käyttäjällä on käytössä useampi asuinhuoneisto samassa rakennuksessa tai pihapiirissä, se voidaan hakemuksesta kohtuullistaa koskemaan yhtä asuinhuoneistoa.

Lisäksi hakemuksesta aluekeräyspistemaksua voidaan kohtuullistaa, jos rakennus ei ole käytössä.

Aluekeräyspistemaksua koskeva muutos tulisi voimaan 1.1.2021.

Toissijaisen jätehuollon järjestämisvelvollisuuden maksut (14 §)

Kunnan toissijaisen jätehuollon järjestämisvelvollisuuden (TSV) maksuja on muutettu, jotta maksuissa voisi paremmin ottaa huomioon vuoden alussa käyttöön tulleen materiaalitorin aiheuttamat hallinnolliset kustannukset PHJ:lle. Kustannukset eivät saa kohdistua kunnan vastuujätteisiin. PHJ valmistele parhaillaan TSV-taksaa, joka saattaa aiheuttaa muutoksia pykälään lausuntoaikana.

Vaikutusten arviointi

Perusmaksun määräytymisperusteiden muutos nostaa jätemaksua niiden omistajien osalta, joiden on katsottu tällä hetkellä muodostavan yhteisen ruokakunnan toisen asunnon kanssa. Jätehuollon palvelut on suunniteltu ja rakennettu vastaamaan käyttötarkoitukseltaan vakinaiseen käyttöön rakennettujen ja käyttötarkoitukseltaan vapaa-ajan asuntokäyttöön rakennettujen asuntojen määrää. Palvelut ovat saatavilla koko ajan kaikille alueemme asukkaille asuntojen käytöstä riippumatta.

Aluekeräyspisteiden osalta muutokset vähentävät PHJ:n hallinnollista taakkaa, kun muutokset laskuihin tehdään viranhaltiapäätöksellä. Muutos lisää myös aluekeräyspisteiden ylläpitoon käytettävissä olevaa rahoitusta. Jätehuoltoviranomaiselle muutos aiheuttaa hallinnollista taakkaa rakennuksen käyttämättömyyden ja yhteisen kokonaisuuden takia kohtuullistettavien aluekeräyspistemaksujen käsittelyn takia. Toisaalta muutos lisää asukkaiden yhdenvertaista kohtelua ja pihapiirit perustuvat jatkossa julkisista rekistereistä todennettaviin tietoihin. Jätelain mukaan maksun tulee perustua tuotettuun jätteen silloin, kun se on mahdollista.

Asian valmistelu

Jätetaksaa on valmisteltu yhdessä Päijät-Hämeen Jätehuolto Oy:n ja ympäristönsuojeluviranomaisten kanssa.

Jätelautakunta pyytää alueen kunnilta, kuntien ympäristönsuojelu-, rakennusvalvonta- ja ympäristöterveysviranomaisilta, alueen kuntien

Heinolan kaupunki

Ote pöytäkirjasta

Tekninen lautakunta

§ 37

21.04.2020

sako- ja umpikaivolietteilä käsitteleviltä vesihuoltolaitoksilta ja niiden lukuun toimivilta palvelutuottajilta, Hämeen ja Uudenmaan ELY-keskuksilta sekä Päijät-Hämeen Jätehuolto Oy:ltä lausuntoa.

Lisäksi lautakunta varaa kuntalaisille ja sidosryhmille mahdollisuuden vaikuttaa jätehuoltomääräyksiin.

Esityslistan liitteenä

- Päijät-Hämeen jätetaksa 1.1.2020 alkaen

- luonnos Päijät-Hämeen jätelautakunnan alueen jätetaksaksi

Teknisen toimen johtajan (HK) ehdotus:

Tekninen lautakunta päättää antaa lausuntonaan Päijät-Hämeen jätelautakunnalle luonnoksesta uudeksi Päijät-Hämeen jätelautakunnan alueen jätetaksaksi, ettei Heinolan kaupungilla ja vesilaitoksella ole huomautettavaa kyseiseen luonnokseen.

Päätös:

Tekninen lautakunta hyväksyi päätösehdotuksen yksimielisesti.

Muutoksenhaku:

muutoksenhakukielto

Tiedoksianto:

Sähköposti

kirjaamo@lahti.fi

Asianmukaisesti allekirjoitetusta ja tarkastetusta pöytäkirjasta otetun otteen oikeaksi todistaa **XXXX**

Heinolassa 28.4.2020

Hollolan kunta
Elinvoimavaliokunnan valvontajaosto

Ote pöytäkirjasta
22.04.2020

2/2020

1 (5)

Tämä asiakirja on sähköisesti hyväksytty Hollolan asianhallintajärjestelmässä

§ 13

Lausunto Päijät-Hämeen jätelautakunnalle jätetaksan uudistamisesta 2020

HOLDno-2020-136

Valmistelija / lisätiedot:

Ulla Lehtinen

ulla.tt.lehtinen@hollola.fi

ympäristötarkastaja

Liitteet

1 Jätetaksan uudistaminen, Päijät-Hämeen jätelautakunta 20.2.2020 § 5

Päijät-Hämeen jätelautakunta pyytää lausuntoa (D/2238/02.05.00.00.00 /2019) Hollolan kunnan ympäristönsuojelu- ja rakennusvalvonnalta jätetaksan luonnoksesta 2020. Lausunnon antamiselle on saatu lisäaikaa 23.4.2020 asti.

Päijät-Hämeen jätelautakunta päättää alueen jätetaksasta. Jätetaksan suurimmat muutosesitykset koskevat jätehuollon perusmaksun ja aluekeräyspistemaksun kohdistumista. Taksassa on myös pyritty selkeyttämään kieliasua.

Perusmaksu (3 §)

Jätehuollon perusmaksu määräytyy nykyisellään rakennuksen käyttötilan tai todellisen käytön mukaan. Saman ruokakunnan käytössä olevasta rakennus- tai asuntokokonaisuudesta on peritty yksi perusmaksu. Asiakas on voinut ilmoittaa muutoksista suoraan maksun laskuttajalle PHJ:lle. Jätehuollon perusmaksu olisi jatkossa edelleen huoneistokohtainen. Jatkossa perusmaksu määräytyisi rakennuksen käyttötarkoituksen mukaan eli sen perusteella mihin käyttöön rakennus on rakennettu. Maksuluokkia olisi 2. Kalliimmassa maksuluokassa (nykyinen vakituisen asunnon perusmaksu) olisi yhden tai useamman asunnon talot. Halvemmassa maksuluokassa (entinen vapaa-ajan asunnon perusmaksu) olisi vapaa-ajan asuntokäyttöön tai pääkäyttötarkoitukseltaan ei-asumiskäyttöön rakennetut rakennukset). Perusmaksussa ei otettaisi huomioon asunnon käyttöä eikä sitä muodostavatko ne yhden käyttäjän käytössä olevia kokonaisuuksia joko muiden asuntojen ja rakennusten kanssa. Perusmaksua koskeva muutos tulisi voimaan 1.1.2021.

Aluekeräyspistemaksu (8 §)

Aluekeräyspistemaksun kohdentumista ei ole määritelty tällä hetkellä jätetaksassa. Käytännössä aluekeräyspistemaksun on tällä hetkellä velvollinen maksamaan jätteen haltija eli rakennuksen asukas. Kun samalla ruokakunnalla on käytössä useampi asunto samassa rakennus- tai asuntokokonaisuudessa, peritään yksi aluekeräyspistemaksu. Asiakas on voinut ilmoittaa muutoksista suoraan maksun laskuttajalle PHJ:lle. Aluekeräyspistemaksu määritettäisiin huoneistokohtaiseksi. Mikäli samalla käyttäjällä on käytössä useampi asuinhuoneisto samassa rakennuksessa tai pihapiirissä, se voidaan hakemuksesta kohtuullistaa koskemaan yhtä

Hollolan kunta
Elinvoimavaliokunnan valvontajaosto

Ote pöytäkirjasta
22.04.2020

2/2020

2 (5)

Tämä asiakirja on sähköisesti hyväksytty Hollolan asianhallintajärjestelmässä

asuinhooneistoa. Lisäksi hakemuksesta aluekeräyspistemaksua voidaan kohtuullistaa, jos rakennus ei ole käytössä. Aluekeräyspistemaksua koskeva muutos tulisi voimaan 1.1.2021.

Toissijaisen jätehuollon järjestämisvelvollisuuden maksut (14 §)

Kunnan toissijaisen jätehuollon järjestämisvelvollisuuden (TSV) maksuja on muutettu, jotta maksuissa voisi paremmin ottaa huomioon vuoden alussa käyttöön tulleen materiaalitorin aiheuttamat hallinnolliset kustannukset PHJ:lle. Kustannukset eivät saa kohdistua kunnan vastuu jätteisiin. PHJ valmistelee parhaillaan TSV-taksaa, joka saattaa aiheuttaa muutoksia pykälään lausuntoaikana.

Vaikutusten arviointi

Perusmaksun määräytymisperusteiden muutos nostaa jätemaksua niiden omistajien osalta, joiden on katsottu tällä hetkellä muodostavan yhteisen ruokakunnan toisen asunnon kanssa. Jätehuollon palvelut on suunniteltu ja rakennettu vastaamaan käyttötarkoitukseltaan vakinaiseen käyttöön rakennettujen ja käyttötarkoitukseltaan vapaa-ajan asuntokäyttöön rakennettujen asuntojen määrää. Palvelut ovat saatavilla koko ajan kaikille alueemme asukkaille asuntojen käytöstä riippumatta.

Aluekeräyspisteiden osalta muutokset vähentävät PHJ:n hallinnollista taakkaa, kun muutokset laskuihin tehdään viranhaltiapäätöksellä. Muutos lisää myös aluekeräyspisteiden ylläpitoon käytettävissä olevaa rahoitusta.

Jätehuoltoviranomaiselle muutos aiheuttaa hallinnollista taakkaa rakennuksen käyttämättömyyden ja yhteisen kokonaisuuden takia kohtuullistettavien aluekeräyspistemaksujen käsittelyn takia. Toisaalta muutos lisää asukkaiden yhdenvertaista kohtelua ja pihapiirit perustuvat jatkossa julkisista rekistereistä todennettaviin tietoihin. Jätelain mukaan maksun tulee perustua tuotettuun jätteeseen silloin, kun se on mahdollista.

Ehdotus

Esittelijä: Pekka Laitinen

Hollolan kunnan valvontajaosto rakennusvalvonta- ja ympäristösuojeluviranomaisena lausuu Päijät-Hämeen jätetaksan päivittämisestä seuraavaa:

Uudessa taksassa esitetään rakennuksiin perustuvien maksujen määräytymisperusteeksi rakennus- ja huoneistorekisteriin merkittyä rakennuksen käyttötarkoitusta. Esitetty muutos edistäisi rakennustietojen luotettavuutta, rakennusten omistajien tasapuolista kohtelua ja vähentäisi tietojen ylläpitoon ja selvittämiseen liittyvää työtä.

Nykyisten maksuperusteiden mukaan rakennusten rekisteriin merkityn käyttötarkoituksen sijaan maksun määräytyminen voi perustua omistajien tapauskohtaisiin ilmoituksiin rakennusten sen hetkisestä käyttötilanteesta. Käyttötilannetiedon ajantasaisuus ja luotettavuus perustuu ainoastaan rakennusten omistajien aktiivisuuteen omien tietojensa ilmoittamisessa. Kyseinen tieto ei päivity automaattisesti eikä esiinny samanlaisena muuhun käyttöön ylläpidettävissä rakennustiedoissa.

Rakennustietojen luotettavuuden kannalta tietolähteenä olisi suositeltavaa käyttää keskitetysti yhden viranomaisrekisterin mukaisia tietoja sen sijaan, että erilaiseen

Hollolan kunta

Elinvoimavaliokunnan valvontajaosto

Ote pöytäkirjasta

22.04.2020

2/2020

3 (5)

Tämä asiakirja on sähköisesti hyväksytty Hollolan asianhallintajärjestelmässä

käyttöön ylläpidetään sisällöltään ja luotettavuudeltaan erilaisia rekistereitä, joihin tehdään tapauskohtaisia yksittäisiä muutoksia välittämättä niitä edelleen muihin rekistereihin. Rakennus- ja huoneistorekisterin tiedot perustuvat rakentamisen lupajärjestelmän kautta syntyneeseen tietoon ja sitä käytetään pääsääntöisesti tietolähteenä muussakin rakennuksiin liittyvässä päätöksenteossa.

Vaikka luonnoksessa esitetyn muutoksen sijaan, jatkossakin huomioitaisiin nykyisen taksan mukaisesti saman omistajan rakennuksia yhtenä kokonaisuutena, olisi tätäkin käytäntöä mahdollista tarvittaessa jatkaa rakennusten omistajatietoa hyödyntämällä, vaikka käyttötarkoituksen tietolähteenä käytettäisiinkin ainoastaan rakennus- ja huoneistorekisteriin perustuvaa käyttötarkoitustietoa.

Muilta osin Hollolan kunnan valvontajaostolla ei ole rakennusvalvonta- ja ympäristösuojeluviranomaisena lausuttavaa jätetaksan luonnoksesta.

Päätös

Hyväksyttiin

Tiedoksi

Päijät-Hämeen jätelautakunta

Lähetäjä: iina.tuukkala@hollola.fi
Vastaanottaja: [Kirjaamo Lahti](#)
Aihe: Jakelu Tiedoksi: Lausuntopyyntö jätetaksan luonnoksesta, Hollolan kunta
Päivämäärä: keskiviikko 29. huhtikuuta 2020 14.14.09
Liitteet: [Jätetaksan uudistaminen, Päijät-Hämeen jätelautakunta 20.2.2020 § 5.pdf](#)

Lausunnonle oli annettu lisääikaa 29.4.2020 asti.

Ohessa elinvoimajohtaja Heli Randellin viesti.

Hei,
viitaten Päijät-Hämeen jätelautakunnan lausuntopyyntöön koskien luonnosta Päijät-Hämeen jätehuoltotaksasta (diaarinro D/2238/02.05.00.00.00/2019), Hollolan kunnan elinvoimavaliokunnalla ei ole huomautettavaa jätetaksan luonnoksesta, eikä siitä näin ollen anneta lausuntoa.

Terveisin
Heli Randell
Elinvoimajohtaja
Hollolan kunta
PL 66, 15871 Hollola
puh. 044 780 1441
heli.randell@hollola.fi

Hollolan kunta on lähettänyt nämä asiakirjat 29.04.2020 14:13:31
asianhallintajärjestelmästä

Asian tiedot :
Tehtävä: 14.06.00.01
Otsikko: Jätetaksa 2020, Päijät-Hämeen jätelautakunta
Asiatunnus: HOLDno-2020-136
Valmistelija: Ulla Lehtinen

Asiakirjan tiedot:

Otsikko: Jätetaksan uudistaminen, Päijät-Hämeen jätelautakunta 20.2.2020 § 5
Asiakirjatyyppe: Päätös
Asiakirjan päiväys: 20.02.2020 12:12:55

23 Päijät-Hämeen jätehuoltoviranomaisen alueen jätetaksan päivittäminen 2020

Lautakunta pyytää kunnan ympäristönsuojeluviranomaiselta lausuntoa jätetaksan luonnoksesta. Päijät-Hämeen jätelautakunta päättää alueen jätetaksasta. Jätetaksan suurimmat muutosesitykset koskevat jätehuollon perusmaksun ja aluekeräyspistemaksun kohdistumista.

Perusmaksu (3 §)

Jätehuollon perusmaksu määräytyy nykyisellään rakennuksen käyttötilan tai todellisen käytön mukaan. Useampi saman ruokakunnan käytössä olevasta rakennus- tai asuntokokonaisuudesta on peritty yksi perusmaksu. Asiakas on voinut ilmoittaa muutoksista suoraan maksun laskuttajalle PHJ:lle. Jätehuollon perusmaksu olisi jatkossa edelleen huoneistokohtainen. Jatkossa perusmaksu määräytyisi rakennuksen käyttötarkoituksen mukaan eli sen perusteella mihin käyttöön rakennus on rakennettu. Maksu luokkia olisi 2. Kalliimmassa maksuluokassa (nykyinen vakituisen asunnon perusmaksu) olisi yhden tai useamman asunnon talot. Halvemmassa maksuluokassa (entinen vapaa-ajan asunnon perusmaksu) olisi vapaa-ajan asuntokäyttöön tai pääkäyttötarkoitukseltaan eiasumiskäyttöön rakennetut rakennukset. Perusmaksussa ei otettaisi huomioon asunnon käyttöä eikä sitä, muodostavatko ne yhden käyttäjän käytössä olevia kokonaisuuksia joko muiden asuntojen ja rakennusten kanssa. Perusmaksua koskeva muutos tulisi voimaan 1.1.2021.

Aluekeräyspistemaksu (8 §)

Aluekeräyspistemaksun kohdentumista ei ole määritelty tällä hetkellä jätetaksassa. Käytännössä aluekeräyspistemaksun on tällä hetkellä velvollinen maksamaan jätteen haltija eli rakennuksen asukas. Kun samalla ruokakunnalla on käytössä useampi asunto samassa rakennus- tai asuntokokonaisuudessa, peritään yksi aluekeräyspistemaksu. Asiakas on voinut ilmoittaa muutoksista suoraan maksun laskuttajalle PHJ:lle. Aluekeräyspistemaksu määritettäisiin huoneistokohtaiseksi. Mikäli samalla käyttäjällä on käytössä useampi asuinhuoneisto samassa rakennuksessa tai pihapiirissä, se voidaan hakemuksesta kohtuullistaa koskemaan yhtä asuinhuoneistoa. Lisäksi hakemuksesta aluekeräyspistemaksua voidaan kohtuullistaa, jos rakennus ei ole käytössä. Aluekeräyspistemaksua koskeva muutos tulisi voimaan 1.1.2021.

Toissijaisen jätehuollon järjestämisvelvollisuuden maksut (14 §)

Kunnan toissijaisen jätehuollon järjestämisvelvollisuuden (TSV) maksuja on muutettu, jotta maksuissa voisi paremmin ottaa huomioon vuoden alussa käyttöön tulleen materiaalitorin aiheuttamat hallinnolliset kustannukset PHJ:lle. Kustannukset eivät saa kohdistua kunnan vastuu jätteisiin. PHJ valmistelee parhaillaan TSV-taksaa, joka saattaa aiheuttaa muutoksia pykälään lausuntoaikana.

Vaikutusten arviointi

Perusmaksun määräytymisperusteiden muutos nostaa jätemaksua niiden omistajien osalta, joiden on katsottu tällä hetkellä muodostavan yhteisen ruokakunnan toisen asunnon kanssa. Jätehuollon palvelut on suunniteltu ja rakennettu vastaamaan käyttötarkoitukseltaan vakinaiseen käyttöön rakennettujen ja käyttötarkoitukseltaan vapaa-ajan asuntokäyttöön rakennettujen asuntojen määrää. Palvelut ovat saatavilla koko ajan kaikille alueemme asukkaille asuntojen käy-

Kärkölen kunta
Ympäristölautakunta

Ote pöytäkirjasta
01.04.2020

töstä riippumatta. Aluekeräyspisteiden osalta muutokset vähentävät PHJ:n hallinnollista taakkaa, kun muutokset laskuihin tehdään viranhaltiapäätöksellä. Muutos lisää myös aluekeräyspisteiden ylläpitoon käytettävissä olevaa rahoitusta. Jätehuoltoviranomaiselle muutos aiheuttaa hallinnollista taakkaa rakennuksen käyttämättömyyden ja yhteisen kokonaisuuden takia kohtuullistettavien aluekeräyspistemaksujen käsittelyyn takia. Toisaalta muutos lisää asukkaiden yhdenvertaista kohtelua ja pihapiirit perustuvat jatkossa julkisista rekistereistä todennettaviin tietoihin. Jätelain mukaan maksun tulee perustua tuotettuun jätteeseen silloin, kun se on mahdollista.

Valmistelija: ympäristösihteeri
riitta.hyytiainen@karkola.fi; puh. 044 7702 235

Päätösehdotus (ympäristösihteeri):

Ympäristölautakunta ei katso tarpeelliseksi antaa lausuntoa.

Päätös:

Päätösehdotus hyväksyttiin yksimielisesti.

Muutoksenhaku

Muutoksenhakukielto

Asianmukaisesti allekirjoitetusta ja tarkastetusta pöytäkirjasta kirjoitetun otteen oikeaksi todistaa:

Kärkölässä 8.4.2020

Merja Jaatinen, keskustoimiston toimistos sihteeri

Tiedoksianto asianosaiselle	<input type="checkbox"/> Lähetetty tiedoksi kirjeellä	Asianosainen
	Annettu postin kuljetettavaksi, pvm	
	<input type="checkbox"/> Annettu tiedoksi sähköpostilla pvm 8.4.2020	Asianosainen kirjaamo@lahti.fi
	<input type="checkbox"/> Luovutettu asianosaiselle	Asianosainen
	Paikka, pvm ja tiedoksiantajan allekirjoitus	Vastaanottajan allekirjoitus
<input type="checkbox"/> Muulla tavoin, miten		

Lähtettäjä: [Sormunen Petro](#)
Vastaanottaja: [Kirjaamo Lahti](#)
Aihe: Päijät-Hämeen jätetaksa 2020 JA Jätehuoltomääräysten uusiminen 2020
Päivämäärä: 17. huhtikuutata 2020 11:18:38

Hei!

Lahden ympäristöterveydellä ei ole lausuttavaa asioihin:

- Päijät-Hämeen jätetaksa 2020, D/2238/02.05.00.00.00/2019
- Jätehuoltomääräysten uusiminen 2020, D/346/11.00.07.01/2020

Terveisin,
Petro Sormunen
terveystarkastaja
p.050 518 4478
petro.sormunen@lahti.fi

Lahden kaupunki
Kaupunkiympäristön palvelualue
Rakennus- ja ympäristövalvonta
Askonkatu 2
15100 LAHTI

ASKOLAN KUNTA

Askolantie 30
07500 Askola
Puh. (019) 529 100
Fax (019) 6630 538
www.askola.fi

VIRANHALTIJAPÄÄTÖS

Ympäristönsuojelusihteeri/ Minna Isokallio
Yleinen päätös
26.3.2020 § 3

**MYRSKYLÄN JA PUKKILAN YMPÄRISTÖNSUOJELUVIRANOMAISEN LAUSUNTO
PÄIJÄT-HÄMEEN JÄTELAUTAKUNNALLE JÄTETAKSAN UUDISTAMISESTA**

Päijät-Hämeen jätelautakunta on pyytänyt lausuntoa Myrskylän ja Pukkilan ympäristönsuojeluviranomaiselta Päijät-Hämeen jätelautakunnan jätetaksan uudistamisesta. Lausunto tulee antaa 17.4.2020 mennessä.

Jätetaksan suurimmat muutokset koskevat jätehuollon perusmaksun ja aluekeräysmaksun kohdistumista. Taksassa on myös pyritty selkeyttämään kieliasua.

Jätehuollon perusmaksu (3 §) määräytyy nykyisin rakennuksen käyttötilan tai todellisen käytön mukaan. Useammasta saman ruokakunnan käytössä olevasta rakennus- tai asuntokokonaisuudesta on peritty yksi perusmaksu. Jatkossa perusmaksu määräytyisi rakennuksen käyttötarkoituksen mukaan eli sillä perusteella mihin käyttöön rakennus on rakennettu. Perusmaksussa ei otettaisi huomioon asunnon käyttöä eikä sitä, muodostavatko ne yhden käyttäjän käytössä olevia kokonaisuuksia joko muiden asuntojen ja rakennusten kanssa.

Perusmaksuluokkia olisi tulevaisuudessakin kaksi; kalliimmassa maksuluokassa yhden tai useamman asunnon talot ja halvemmassa maksuluokassa vapaa-ajan asutokäyttöön tai pääkäyttötarkoitukseltaan ei-asumiskäyttöön rakennetut rakennukset.

Aluekeräyspisteiden maksuihin (8 §) tulee myös muutoksia. Aluekeräysmaksut tulisivat tulevaisuudessa olemaan huoneistokohtaisia. Myrskylässä ja Pukkilassa ei ole aluekeräyspisteitä.

Lisäksi toissijaisen jätehuollon järjestämisvelvollisuuden maksuihin (14 §) on tulossa muutoksia, jotta maksuissa voisi paremmin ottaa huomioon vuoden alussa käyttöön tulleen materiaalitorin aiheuttamat hallinnolliset kustannukset.

Lausunto

Ympäristönsuojeluviranomaisella ei ole huomauttamista jätetaksan uudistamiseen.

Perustelut

Jätehuollon perusmaksulla rahoitetaan jäteasemien ja kiertävien jätekeräyksien ylläpidosta syntyviä kustannuksia. Lisäksi jätehuollon perusmaksulla kustannetaan kotitalouksien veloituksetta vastaanotettavien jätteiden vastaanotosta ja käsittelystä, jäteneuvonnasta, suljettujen kaatopaikkojen jälkihoidosta sekä jätehuoltoviranomaisen toiminnasta syntyvät kustannukset. Näin ollen on perusteltua, että kaikki taloudet

ASKOLAN KUNTA

Askolantie 30
07500 Askola
Puh. (019) 529 100
Fax (019) 6630 538
www.askola.fi

VIRANHALTIJAPÄÄTÖS

Ympäristönsuojelusihteeri/ Minna Isokallio
Yleinen päätös
26.3.2020 § 3

maksavat perusmaksun. Yhteiset jäteasiat ovat edelleenkin sallittuja.

Toimivalta Askolan hallintosääntö 22.5.2017 tarkistus hyväksytty 20.2.2020 § 11
Askolan rakennus- ja ympäristölautakunta 25.4.2019 § 45

Allekirjoitus

Isokallio Minna
Ympäristönsuojelusihteeri/ Minna Isokallio

Tiedoksianto asianosaiselle Lähetetty tiedoksi asianosaiselle pvm. (kuntalaki 95 §): 27.3.2020

Jakelu Edellisen lisäksi annettu tiedoksi/täytäntöön pantavaksi seuraavasti:

Yhteystiedot Isokallio Minna, Ympäristönsuojelusihteeri/ Minna Isokallio
Askolan kunta, Askolantie 30, 07500 Askola
Puhelin: 019-529 100
sähköposti: askola@askola.fi

ORIMATTILAN KAUPUNKI

OTE PÖYTÄKIRJASTA

Ympäristövaliokunta

§ 49

01.04.2020

Orimattilan ympäristönsuojeluviranomaisen lausunto jätetaksan ja jätehuoltomääräysten uudistamisesta 2020 Päijät-Hämeen jätelautakunnalle

Ympäristövaliokunta 01.04.2020 § 49

Asian valmistelu ja tiedustelut: ympäristönsuojelusihteri Kirsi Liukkonen-Hämäläinen, puh. 040-5216733, kirsi.liukkonen-hamalainen@orimattila.fi

Päijät-Hämeen jätelautakunta pyytää Orimattilan ympäristönsuojeluviranomaiselta lausuntoa jätetaksan ja jätehuoltomääräysten uudistamisesta. Luonnos on julkisesti nähtävillä ajalla 26.2.-27.3.2020 Orimattilan tietoverkossa www.orimattila.fi

Jätetaksan ja jätehuoltomääräysten muutoksesta päätöksen tekee Päijät-Hämeen jätelautakunta. Lausunto pyydetään toimittamaan sähköisesti osoitteeseen kirjaamo@lahti.fi

JÄTETAKSAN MUUTOSESITYS

Jätetaksan suurimmat muutosesitykset koskevat jätehuollon perusmaksun ja aluekeräyspistemaksun kohdistumista. Taksassa on pyritty myös selkeyttämään kieliasua.

Perusmaksu (3§)

Nykyisellään jätehuollon perusmaksu määräytyy rakennuksen käyttötilan tai todellisen käytön mukaan. Useammasta saman ruokakunnan käytössä olevasta rakennus- tai asuntokokonaisuudesta on peritty yksi perusmaksu. Asiakas on voinut ilmoittaa muutoksista suoraan maksun laskuttajalle PHJ:lle.

Jatkossa jätehuollon perusmaksu olisi edelleen huoneistokohtainen, mutta määräytyisi rakennuksen käyttötarkoituksen mukaan eli sen perusteella mihin käyttöön rakennus on rakennettu. Maksuluokkia olisi kaksi. Kalliimmassa maksuluokassa (nykyinen vakituisen asunnon perusmaksu) olisi yhden tai useamman asunnon talot. Halvemmassa maksuluokassa (entinen vapaa-ajan asunnon perusmaksu) olisi vapaa-ajan asuntokäyttöön tai pääkäyttötarkoitukseltaan ei-asuuskäyttöön rakennetut rakennukset).

Perusmaksussa ei otettaisi huomioon asunnon käyttöä eikä sitä muodostavatko ne yhden käyttäjän käytössä olevia kokonaisuuksia joko muiden asuntojen tai rakennusten kanssa.

Perusmaksua koskeva muutos tulisi voimaan 1.1.2021.

Aluekeräyspistemaksu (8§)

Nykyisin aluekeräyspistemaksun kohdentumista ei ole määritelty jätetaksassa. Käytännössä aluekeräyspistemaksun on velvollinen maksamaan jätteen haltija eli rakennuksen asukas. Kun samalla

ORIMATTILAN KAUPUNKI

OTE PÖYTÄKIRJASTA

Ympäristövaliokunta

§ 49

01.04.2020

ruokakunnalla on käytössä useampi asunto samassa rakennus- tai asuntokokonaisuudessa, peritään yksi aluekeräyspistemaksu. Asiakas on voinut ilmoittaa muutoksista suoraan maksun laskuttajalle PHJ:lle.

Muutoksen jälkeen aluekeräyspistemaksu määritettäisiin huoneistokohtaiseksi. Mikäli samalla käyttäjällä on käytössä useampi asuinhuoneisto samassa rakennuksessa tai pihapiirissä, se voidaan hakemuksesta kohtuullistaa koskemaan yhtä asuinhuoneistoa. Lisäksi hakemuksesta aluekeräyspistemaksua voidaan kohtuullistaa, jos rakennus ei ole käytössä.

Toissijaisen jätehuollon järjestämisvelvollisuuden maksut (14 §)

Kunnan toissijaisen jätehuollon järjestämisvelvollisuuden (TSV) maksuja on muutettu, jotta maksuissa voisi paremmin ottaa huomioon vuoden alussa käyttöön tulleen materiaalitorin aiheuttamat hallinnolliset kustannukset PHJ:lle. Kustannukset eivät saa kohdistua kunnan vastuu jätteisiin.

Voimaantulo ja siirtymäsäännökset ovat riippuvaisia käsittelyaikataulusta.

JÄTEHUOLTOMÄÄRÄYSTEN MUUTOSESITYS

Aluekeräyspisteen käyttöoikeus (7§)

Aluekeräyspisteen käyttäjäksi voi liittyä vain, jos kiinteistölle tai kiinteistökohtaiselle jäteastialle ei ole tietä tai tieyhteys on huono eikä kestä jäteauton painoa.

Aluekeräyspisteen käyttäjäksi ei olisi kuitenkaan pakko liittyä, jos jätteenkuljetuksen voi järjestää jättekimpalla eli toisen käyttäjän kanssa yhteisellä jäteastialla.

Muutoksen tarkoituksena on vähentää aluekeräyspistekäyttäjien määrää erityisesti Sysmän ja Heinolan haja-asutusalueella.

Aluekeräyspistepalvelun keskeyttäminen (9§)

Nykyisestä poiketen aluekeräyspistepalvelua ei myöskään voisi keskeyttää, kun rakennusta ei käytetä. Hakemuksesta jätehuoltoviranomainen voisi kohtuullistaa tyhjän rakennuksen aluekeräyspistemaksua.

Jätteen kotinoutopalvelun voisi edelleen keskeyttää.

Jätteen polttaminen (15§)

Jätteen hävittäminen polttamalla on kielletty jo nykyisissä määräyksissä.

ORIMATTILAN KAUPUNKI

OTE PÖYTÄKIRJASTA

Ympäristövaliokunta

§ 49

01.04.2020

Yleisiä vääriä tulkintoja:

- Haja-asutusalueella voi hävittää jätettä polttamalla.
- Jätteen vähäinen määrä on ollut epäselvää (sortuneiden rakennusten tai hakkuujätteen hävittäminen)

Tarkemmalla muotoilulla on tarkoitus helpottaa viestintää asukkaille ja muiden viranomaisten tulkintaa.

Lietekaivojen tyhjentämistä koskevat määräykset (29§)

Jätehuoltomääräyksissä ei ole ollut aiemmin lietekaivojen tyhjentämisolosuhteisiin liittyviä asioita.

Kiinteistön haltijalle määrättäisiin kunnossapitoon ja merkitsemiseen liittyviä vastuita.

Kohta on valmisteltu yhdessä lietteenkuljetusyritysten kanssa ja sen tavoitteena on parantaa työturvallisuutta ja selkeyttää vastuita kiinteistön haltijan ja jätteenkuljettajan välillä.

Voimaantulo ja siirtymäsäännökset ovat riippuvaisia käsittelyaikataulusta.

Ympäristönsuojelusihterin ehdotus:

Ympäristövaliokunta päättää Orimattilan ympäristönsuojeluviranomaisena antaa Päijät-Hämeen jätelautakunnalle jätetaksan ja jätehuoltomääräysten uudistamisesta liitteen mukaisen lausunnon:

Liite 2

Johtava rakennustarkastaja:

Ympäristövaliokunta päättää Orimattilan ympäristönsuojeluviranomaisena antaa Päijät-Hämeen jätelautakunnalle jätetaksan ja jätehuoltomääräysten uudistamisesta liitteen mukaisen lausunnon:

Päätös: Ympäristövaliokunta päätti yksimielisesti päätösesityksen mukaisesti.

Täytäntöönpano: pöytäkirjanote Päijät-Hämeen jätelautakunnalle

Otteen oikeaksi todistaa Orimattilassa 7.4.2020

Tanja Mansikkaniemi
Toimistosihteri

LAUSUNTO

1.4.2020

Ympäristövaliokunta

Orimattilan kaupunki

PL 46

16301 ORIMATTILA

Päijät-Hämeen jätelautakunta

jatelautakunta@lahti.fi

Viite Lausuntopyyntöne Päijät-Hämeen jätelautakunta 20.2.2020 § 5

Asia Orimattilan ympäristönsuojeluviranomaisen lausunto jätetaksan ja jätehuoltomääräysten uudistamisesta 2020 Päijät-Hämeen jätelautakunnalle

Orimattilan ympäristövaliokunta päättää antaa paikallisena ympäristönsuojeluviranomaisena seuraavanlaisen lausunnon jätetaksan ja jätehuoltomääräysten uudistamisesta 2020 Päijät-Hämeen jätelautakunnalle:

Ympäristövaliokunta katsoo, että taksan kieliasun selkeyttäminen vähentää jatkossa viranomaisten työtä.

Lietekaivojen tyhjentämistä koskevat uudistetut jätehuoltomääräykset eivät saa palvella ainoastaan jätteitä kuljettavia yrityksiä, vaan niiden tulee ottaa huomioon myös olemassa olevissa kiinteistöissä aikoinaan tehdyt ja hyväksytyt ratkaisut kiinteiden sakokaivojen ja umpisäiliöiden rakenteiden osalta sekä niiden nykyinen sijainti. Jatkoletkun käytöllä ei saa rahastaa vanhojen kiinteistöjen omistajia kohtuuttomasti.

Orimattilassa 1.4.2020

Orimattilan ympäristövaliokunta

Orimattilan kaupunki, PL 46, 16301 ORIMATTILA

ymparisto@orimattila.fi



Tämä asiakirja on sähköisesti hyväksytty Padasjoen asianhallintajärjestelmässä

§ 74

Lausunto jätetaksasta

PADDno-2020-144

Valmistelija / lisätiedot:

Kristiina Laakso

kristiina.laakso@padasjoki.fi

hallintojohtaja

Liitteet

1 Liite_1_1_Liite_1._Luonnos_Päijät-Hämeen_jätetaksaksi.pdf

Päijät-Hämeen jätelautakunta pyytää alueensa kunnilta sekä niiden ympäristöviranomaisilta lausuntoa jätetaksan uudistamisesta. Jätetaksan suurimmat muutosesitykset koskevat jätehuollon perusmaksun ja aluekeräyspistemaksun kohdistumista.

Jätehuollon perusmaksu määräytyy nykyisellään rakennuksen käyttötilan tai todellisen käytön mukaan. Useampi saman ruokakunnan käytössä olevasta rakennus- tai asuntokokonaisuudesta on peritty yksi perusmaksu. Asiakas on voinut ilmoittaa muutoksista suoraan maksun laskuttajalle PHJ:lle.

Jätehuollon perusmaksu olisi jatkossa edelleen huoneistokohtainen. Jatkossa perusmaksu määräytyisi rakennuksen käyttötarkoituksen mukaan eli sen perusteella mihin käyttöön rakennus on rakennettu. Maksuluokkia olisi 2. Kalliimmassa maksuluokassa (nykyinen vakituisen asunnon perusmaksu) olisi yhden tai useamman asunnon talot. Halvemmassa maksuluokassa (entinen vapaa-ajan asunnon perusmaksu) olisi vapaa-ajan asuntokäyttöön tai pääkäyttötarkoitukseltaan ei-asumiskäyttöön rakennetut rakennukset).

Perusmaksussa ei otettaisi huomioon asunnon käyttöä eikä sitä muodostavatko ne yhden käyttäjän käytössä olevia kokonaisuuksia joko muiden asuntojen ja rakennusten kanssa. Perusmaksua koskeva muutos tulisi voimaan 1.1.2021.

Perusmaksun määräytymisperusteiden muutos nostaa jätemaksua niiden omistajien osalta, joiden on katsottu tällä hetkellä muodostavan yhteisen ruokakunnan toisen asunnon kanssa. Jätehuollon palvelut on suunniteltu ja rakennettu vastaamaan käyttötarkoitukseltaan vakinaiseen käyttöön rakennettujen ja käyttötarkoitukseltaan vapaa-ajan asuntokäyttöön rakennettujen asuntojen määrää. Palvelut ovat saatavilla koko ajan kaikille asukkaille asuntojen käytöstä riippumatta.

Aluekeräyspistemaksun kohdentumista ei ole määritelty tällä hetkellä jätetaksassa. Käytännössä aluekeräyspistemaksun on tällä hetkellä velvollinen maksamaan jätteen haltija eli rakennuksen asukas. Kun samalla ruokakunnalla on käytössä useampi asunto samassa rakennus- tai asuntokokonaisuudessa, peritään yksi aluekeräyspistemaksu. Asiakas on voinut ilmoittaa muutoksista suoraan maksun laskuttajalle PHJ:lle.

Aluekeräyspistemaksu määritettäisiin huoneistokohtaiseksi. Mikäli samalla käyttäjällä on käytössä useampi asuinhuoneisto samassa rakennuksessa tai pihapiirissä, se



Tämä asiakirja on sähköisesti hyväksytty Padasjoen asianhallintajärjestelmässä

voidaan hakemuksesta kohtuullistaa koskemaan yhtä asuinhuoneistoa. Lisäksi hakemuksesta aluekeräyspistemaksua voidaan kohtuullistaa, jos rakennus ei ole käytössä. Aluekeräyspistemaksua koskeva muutos tulisi voimaan 1.1.2021.

Kunnan ympäristönsuojeluviranomainen esittää lausuntonaan seuraavaa:

"Padasjoen kunnan ympäristöviranomaisella ei ole huomauttamista perusmaksun muutoksiin. Koska Padasjoella ei ole aluekeräyspisteitä, ympäristönsuojeluviranomainen ei ota kantaa aluekeräyspisteiden taksaan. Lisäksi Padasjoen kunnassa on voimassa sopimusperusteiden jätteenkuljetus, joten kunnan ympäristönsuojeluviranomainen ei ota kantaa muiden kuntien järjestämään jätteenkuljetukseen ja sen taksoihin (kilpailutettu jätteenkuljetus).

Kunnan toissijaisen jätehuollon järjestämisvelvollisuuden maksuista ei ole lausuttavaa, koska TSV-taksa on vasta valmisteilla. Kuten lausuntopyyntöön tiivistelmässä on jo esitetty, kustannukset eivät saa kohdistua kunnan vastuujätteisiin.

Jätetaksan 3 §:n viimeisessä luvussa on maininta että "asunnon omistaja voi hakea jätehuollon perusmaksun poistamista kirjallisesti Päijät-Hämeen jätelautakunnalta. Hakiessa tulee esittää todiste asunnon käyttökelvottomuudesta tai rakennuksen purkamisesta." Tätä kohtaa varten tulee asiakkaille laatia selkeä ohjeistus siihen, millainen todiste käyttökelvottomuudesta vaaditaan.

Tämä lausunto on valmisteltu yhteistyössä kunnan rakennusvalvonnan ja ympäristöviranomaisen kanssa."

Luonnos jätetaksaksi on jaettu liitteenä.

Ehdotus

Esittelijä: Petri Koivula

Kunnanhallitus yhtyy ympäristönsuojeluviranomaisen lausuntoon.

Päätös

Ehdotus hyväksyttiin yksimielisesti.



14.4.2020

Päijät-Hämeen jätelautakunta

Viite: Päijät-Hämeen jätelautakunnan lausuntopyyntö jätetaksan uudistamisesta

Asia: Padasjoen ympäristöviranomaisen lausunto

Päijät-Hämeen jätelautakunta pyytää kuntien ympäristönsuojeluviranomaisilta lausuntoa jätetaksan uudistamiseksi Päijät-Hämeen jätehuoltoyhtiön alueella. Jätetaksan suurimmat muutosesitykset koskevat jätehuollon perusmaksun ja aluekeräyspistemaksun kohdistumista.

Jätehuollon perusmaksu määräytyy nykyisellään rakennuksen käyttötilan tai todellisen käytön mukaan. Useampi saman ruokakunnan käytössä olevasta rakennus- tai asuntokokonaisuudesta on peritty yksi perusmaksu. Asiakas on voinut ilmoittaa muutoksista suoraan maksun laskuttajalle PHJ:lle.

Jätehuollon perusmaksu olisi jatkossa edelleen huoneistokohtainen. Jatkossa perusmaksu määräytyisi rakennuksen käyttötarkoituksen mukaan eli sen perusteella mihin käyttöön rakennus on rakennettu. Maksu luokkia olisi 2. Kalliimmassa maksuluokassa (nykyinen vakituisen asunnon perusmaksu) olisi yhden tai useamman asunnon talot. Halvemmassa maksuluokassa (entinen vapaa-ajan asunnon perusmaksu) olisi vapaa-ajan asutokäyttöön tai pääkäyttötarkoitukseltaan ei-asumiskäyttöön rakennetut rakennukset).

Perusmaksussa ei otettaisi huomioon asunnon käyttöä eikä sitä muodostavatko ne yhden käyttäjän käytössä olevia kokonaisuuksia joko muiden asuntojen ja rakennusten kanssa.

Perusmaksua koskeva muutos tulisi voimaan 1.1.2021.

Perusmaksun määräytymisperusteiden muutos nostaa jätemaksua niiden omistajien osalta, joiden on katsottu tällä hetkellä muodostavan yhteisen ruokakunnan toisen asunnon kanssa. Jätehuollon palvelut on suunniteltu ja rakennettu vastaamaan käyttötarkoitukseltaan vakinaiseen käyttöön rakennettujen ja käyttötarkoitukseltaan vapaa-ajan asutokäyttöön rakennettujen asuntojen määrää. Palvelut ovat saatavilla koko ajan kaikille asukkaille asuntojen käytöstä riippumatta.

Aluekeräyspistemaksun kohdentumista ei ole määritelty tällä hetkellä jätetaksassa. Käytännössä aluekeräyspistemaksun on tällä hetkellä velvollinen maksamaan jätteen haltija eli rakennuksen asukas. Kun samalla ruokakunnalla on käytössä useampi asunto samassa rakennus- tai asuntokokonaisuudessa, peritään yksi aluekeräyspistemaksu. Asiakas on voinut ilmoittaa muutoksista suoraan maksun laskuttajalle PHJ:lle.

14.4.2020

Aluekeräyspistemaksu määritettäisiin huoneistokohtaiseksi. Mikäli samalla käyttäjällä on käytössä useampi asuinhuoneisto samassa rakennuksessa tai pihapiirissä, se voidaan hakemuksesta kohtuullistaa koskemaan yhtä asuinhuoneistoa.

Lisäksi hakemuksesta aluekeräyspistemaksua voidaan kohtuullistaa, jos rakennus ei ole käytössä.

Aluekeräyspistemaksua koskeva muutos tulisi voimaan 1.1.2021.

Kunnan ympäristönsuojeluviranomainen esittää lausuntonaan seuraavaa:

Padasjoen kunnan ympäristöviranomaisella ei ole huomauttamista perusmaksun muutoksiin. Koska Padasjoella ei ole aluekeräyspisteitä, ympäristönsuojeluviranomainen ei ota kantaa aluekeräyspisteiden taksaan. Lisäksi Padasjoen kunnassa on voimassa sopimusperusteiden jätteenkuljetus, joten kunnan ympäristönsuojeluviranomainen ei ota kantaa muiden kuntien järjestämään jätteenkuljetukseen ja sen taksoihin (kilpailutettu jätteenkuljetus).

Kunnan toissijaisen jätehuollon järjestämisvelvollisuuden maksuista ei ole lausuttavaa, koska TSV-taksa on vasta valmisteilla. Kuten lausuntopyynnön tiivistelmässä on jo esitetty, kustannukset eivät saa kohdistua kunnan vastuu jätteisiin.

Jätetaksan 3 §:n viimeisessä luvussa on maininta että ”asunnon omistaja voi hakea jätehuollon perusmaksun poistamista kirjallisesti Päijät-Hämeen jätelautakunnalta. Hakiessa tulee esittää todiste asunnon käyttökelvottomuudesta tai rakennuksen purkamisesta.”

Tätä kohtaa varten tulee asiakkaille laatia selkeä ohjeistus siihen, millainen todiste käyttökelvottomuudesta vaaditaan.

Tämä lausunto on valmisteltu yhteistyössä kunnan rakennusvalvonnan ja ympäristöviranomaisen kanssa.

Maria Virtanen
Ympäristösihteeri

Lähtettäjä: [Kirsi Tiina](#)
Vastaanottaja: [Kirjaamo Lahti](#)
Aihe: Jätetaksan uudistaminen 2020
Päivämäärä: 27. maaliskuutata 2020 11:09:18

Hei,

Päijät-Hämeen hyvinvointiyhtymän ympäristöterveyskeskus ei anna lausunto Jätetaksan uudistaminen 2020 -asiassa.

Ystävällisin terveisin

Tiina Kirsi
toimistosihtheeri
Päijät-Hämeen hyvinvointikuntayhtymä
Ympäristöterveyskeskus
Hollolan toimipiste
Virastotie 3 C (PL 1100)
15870 Hollola
Puh. 044 729 7475
fax (03) 780 0213

Sähköpostiosoitteemme ovat muotoa etunimi.sukunimi@phhyky.fi

Anna palvelupalautetta www.phhyky.fi





Päijät-Hämeen Jätelautakunta
kirjaamo@lahti.fi

Asia: LAUSUNTO JÄTETAKSAN LUONNOKSESTA 2020

Viite: Lausuntopyyntö 20.2.2020

Päijät-Hämeen Jätehuolto Oy (PHJ) esittää lausuntonaan jätetaksan luonnoksesta 2020 seuraavaa:

Jätetaksan suurimmat muutokset koskevat perusmaksun ja aluekeräyspistemaksun määräytymisperusteita sekä kunnan toissijaisen vastuun (TSV) maksuja.

Perusmaksun (3§) osalta taksassa on palattu aiemmin PHJ:n alueella käytössä olleeseen perusteeseen eli käyttötarkoitukseen. Uudesta taksasta on poistettu perusmaksun monimutkaiset määräytymisperusteet, joista osaa ei ollut mahdollista saada lainkaan virallisista rekistereistä, kuten vapaa-ajan asumiseen käytettävien rakennusten käyttäjätietoja. PHJ:n mielestä käyttötarkoituksen palaaminen on hyvä asia, sillä PHJ:n toimialueen jätehuoltopalvelut on suunniteltu ja rakennettu vastaamaan vakituisten ja vapaa-ajan asuntoja määrää. Perusmaksulla katettavat palvelut ovat saatavilla koko ajan kaikille PHJ:n alueen asukkaille käyttötilasta riippumatta ja siksi käyttötarkoitus on PHJ:n mielestä oleellisempi tekijä kuin aiemmin käytössä ollut käyttötila. Palveluita ei pystytä muuttamaan ja sopeuttamaan käyttötilan muuttuessa, koska käyttötila voi muuttua milloin tahansa. Tämän vuoksi käyttötarkoitus on pysyvämpänä toiminnan järjestämisen näkökulmasta parempi ja oikeudenmukaisempi vaihtoehto, jolla kohdellaan kaikkia alueen asukkaita tasavertaisesti. Uusi perusmaksun määräytymisperuste on myös aiempia määräytymisperusteita huomattavasti yksinkertaisempi ja helpommin päivitettävissä, sillä se perustuu virallisen väestötietojärjestelmän rekisteriin (VRK) ja on siten PHJ:n mielestä oikeudenmukainen ja tasapuolinen kaikille asukkaille.

Aluekeräyspistemaksun osalta PHJ toteaa, että asukkaiden tasapuolisen kohtelun vuoksi on hyvä, että jätelautakunnalta haetaan maksun poistamista, mikäli jompikumpi seuraavista ehdoista täyttyy:

Maksu koskee vain yhtä asuinhuoneistoa, jos samalla käyttäjällä on käytössä:

- useampi asuinhuoneisto samassa rakennuksessa tai
- useampi asuinrakennus, jotka muodostavat yhden toiminnallisen kokonaisuuden tai pihapiirin.



PHJ:llä ei ole tietoa eri huoneistojen vuokralaisista, ja siitä kenen käytössä huoneistot ovat. Toiminnallisen kokonaisuuden ja pihapiirin määrittäminen on myös hyvin hankalaa, sillä tarkkoja määritelmiä on vaikea tehdä, jotta ne olisivat kaikille tasapuolisia.

PHJ:n mielestä on hyvä, että perusmaksun ja aluekeräyspistemaksun laskutuskausi on muutettu lausunnolla olevaan taksaan kalenterivuodeksi, mikä selkeyttää maksujen määräytymisaikaa ja helpottaa maksujen seurantaa ja laskutusta.

Kunnan toissijaista vastuuta koskevien maksujen (14§) osalta TSV maksujen määräytymisestä on poistettu mahdollisuus alentaa hintoja - 25 %, mikä vastaa jätelainsäädäntöä. TSV hinnat eivät voi lainsäädännön mukaisesti olla kuntavastuujätteen vastaanottohintoja edullisempia. Myös erillisen TSV-hinnaston käyttö mahdollistaa kaikkien jättejakeiden vastaanoton kunnan toissijaisena vastuuna tarpeen mukaan, jolloin varmistetaan, että kaikille jätteille on tarjolla asianmukainen vastaanotto- ja käsittelypaikka alueella.

PHJ toteaa myös, että lausunnolla oleva jätetaksa on nyt paljon selkeämpi ja ymmärrettävämpi ja, että taksaan tehdyt muutokset ovat hyviä ja hyvin operatiivista toimintaa tukevia.

Lahdessa 26.3.2020

Johanna Rusanen
toimitusjohtaja
Päijät-Hämeen Jätehuolto Oy

Taksa muutosehdotukset koottuna

maanantai 25. toukokuuta 2020

Lausunnot

Heinolan kaupungin rakennusvalvonta- ja ympäristösuojeluviranomainen ja Heinolan kaupunki

Esitetty jätehuollon perusmaksun määräytymisen muutos, että perusmaksu määräytyy rakennuksen käyttötarkoituksen perusteella eikä sen todellisen käytön perusteella, vaikuttaa epäoikeudenmukaiselta verrattuna nykykäytäntöön, ja se tulisi korjata aiemman käytännön mukaiseksi.

Vastaus: Hallituksen esityksen mukaan perusmaksun perusteita ovat kiinteistöllä asuvien henkilöiden lukumäärä tai kiinteistön käyttötarkoitus taikka muu vastaava peruste. Perusmaksu voidaan määrätä kiinteistö- tai talouskohtaisena. Tällä hetkellä kahden eri luokan välinen ero on 13 €. Voidaan katsoa että tuleva käytäntö ei ole nämä huomioon ottaen kohtuuton.

Lisäksi astiavuokrien osalta taksa asettaa asukkaat asuinpaikasta riippuen epätasa-arvoiseen asemaan. Astiavuokrien erot kuntien tai Heinolassa haja-asutusalueen ja taajama-alueen välillä eivät ole perusteltavissa. Ne tulisi korjata siten, että astiavuokrat olisivat samat alueesta riippumatta.

Vastaus: Jäteastian kustannushinnat määräytyvät suoraan urakkakohtaisista hinnoista. Urakkakohtaisesti on eroja jätteen kuljetusmaksuissa ja lisäpalveluissa. Jätelaki edellyttää, että asukkaat ovat kunnan sisällä tasa-arvoisessa asemassa ja tämä täyttyy taksassa, koska jätetaksan mukaiset jätelajikohtaiset maksut ovat samat Heinolan kaupungin sisällä.

Hollolan kunnan rakennusvalvonta- ja ympäristösuojeluviranomainen

Nykyisten maksuperusteiden mukaan rakennusten rekisteriin merkityn käyttötarkoituksen sijaan maksun määräytyminen voi perustua omistajien tapauskohtaisiin ilmoituksiin rakennusten sen hetkisestä käyttötilanteesta. Käyttötilannetiedon ajantasaisuus ja luotettavuus perustuu ainoastaan rakennusten omistajien aktiivisuuteen omien tietojensa ilmoittamisessa. Kyseinen tieto ei päivity automaattisesti eikä esiinny samanlaisena muuhun käyttöön ylläpidettävissä rakennustiedoissa.

Rakennustietojen luotettavuuden kannalta tietolähteenä olisi suositeltavaa käyttää keskitetysti yhden viranomaisrekisterin mukaisia tietoja sen sijaan, että erilaiseen käyttöön ylläpidetään sisällöltään ja luotettavuudeltaan erilaisia rekistereitä, joihin tehdään tapauskohtaisia yksittäisiä muutoksia välittämättä niitä edelleen muihin rekistereihin. Rakennus- ja huoneistorekisterin tiedot perustuvat rakentamisen lupajärjestelmän kautta syntyneeseen tietoon ja sitä käytetään pääsääntöisesti tietolähteenä muussakin rakennuksiin liittyvässä päätöksenteossa.

Vastaus: Hallituksen esityksen mukaan perusmaksun perusteita ovat kiinteistöllä asuvien henkilöiden lukumäärä tai kiinteistön käyttötarkoitus taikka muu vastaava peruste. Perusmaksu voidaan määrätä kiinteistö- tai talouskohtaisena.

Aluekeräyspistemaksun osalta jätetaksa ei ole rakennuksiin liittyvää päätöksentekoa. Hallituksen esityksen mukaan kunnan jätemaksun perusteita ovat jätteen laji, laatu, määrä ja noutokerrat. Perusteina voidaan lisäksi ottaa huomioon jätteen keräys- ja kuljetusolot kiinteistöllä ja noutoalueella, kunnan keräysvälineiden käyttö sekä kuljetusmatka kuljetettaessa jäte yksittäisenä kuljetuksena. Jättemaksun perusteina voidaan käyttää myös kiinteistöllä asuvien henkilöiden määrää, kiinteistön käyttötarkoitusta tai muuta vastaavaa perustetta, jos jätteen määrää tai laatua on vaikea luotettavasti selvittää tai jos se on tarpeellista ympäristö- tai terveyshaittojen ehkäisemiseksi tai jätehuollon järjestämiseksi. Jätelain mukaan jätteen haltijan tulee ensisijaisesti hoitaa kiinteistön jätehuolto ei rakennuksen omistajan.

Rakennuksen käyttötilan perustuu Digi- ja väestötietovirasto asukastietoon. Tieto päivittyy kun asiakas muuttaa ja on paremmin ajan tasalla kuin rakennuksen käyttötarkoitustieto, joka voi olla lausunnossa mainittu rakennuslupavaiheessa muodostunut rakennustieto. Rakennuksen omistajatieto päivittyy rakennusrekisteriin vain rakennuslupaprosessin yhteydessä. Jos rakennus ei ole asumiskäytössä, lasku lähetetään ensisijaisesti rakennuksen omistajalle, ellei omistaja ilmoita, että rakennus on jonkun muun käytössä.

Padasjoen kunnan ympäristöviranomainen ja rakennusvalvontaviranomainen, Padasjoki

Jätetaksan 3 §:n viimeisessä luvussa on maininta että "asunon omistaja voi hakea jätehuollon perusmaksun poistamista kirjallisesti Päijät-Hämeen jätelautakunnalta. Hakiessa tulee esittää todiste asunon käyttökelvottomuudesta tai rakennuksen purkamisesta." Tätä kohtaa varten tulee asiakkaille laatia selkeä ohjeistus siihen, millainen todiste käyttökelvottomuudesta vaaditaan.

Vastaus: Asiakasta ohjeistetaan tarkemmin jätehuollon perusmaksu hakemuksessa.



Lahden kaupunki
Päijät-Hämeen jätelautakunta

Päätöspäivämäärä
11.06.2020 § 15

Jätteenkuljetuksen seuranta 2019

D/1166/14.06.00.00/2020

Asian valmistelija / Jäteasiamies Tiia Yrjölä p. 044 416 3634
Lisätietojen antaja

Päätös Päätösehdotus hyväksyttiin.

Päätösehdotus Rakennus- ja ympäristövalvonnan johtaja Mika Kemppainen
Jätelautakunta merkitsee asian tiedoksi.

Perusteluosa **Tiivistelmä**

Jätelautakunta seuraa jätteenkuljetuksen toteutumista ja pitää jätteenkuljetusrekisteriä. Kuntien taajama-alueilla liittymisaste oli parempi kuin haja-asutusalueilla. Vuonna 2019 jätteenkuljetukseen oli liittynyt 68 % asuinkiinteistöistä. Liittymisaste on noussut vuodesta 2018 n. 2 prosenttiyksikköä.

Jätteenkuljetuksen liittyminen 2019

Vuonna 2019 jätteenkuljetukseen oli liittynyt 68 % asuinkiinteistöistä. Vuonna 2018 liittyneitä oli 66 %. Vakituksessa asumiskäytössä olevista kiinteistöistä jätteenkuljetukseen oli liittynyt 83 %. Muussa kuin vakituksessa asumiskäytössä olevista kiinteistöistä jätteenkuljetukseen oli liittynyt 36 %.

Kuntien taajama-alueilla on suhteellisesti enemmän vakituksessa asumiskäytössä olevia asuntoja. Tämä selittää osittain taajaman parempaa jätehuoltoon liittymisastetta verrattuna haja-asutusalueeseen.

Kunnan järjestämän kuljetuksen alueella voi liittyä myös aluekeräyspisteasiakkaaksi. Sysmän ja Heinolan haja-asutusalueella suurin osa asiakkaista oli aluekeräyspisteasiakkaita.

Bio- ja pakkausjätteen kerääminen ja kompostointi

Biojätteen ja pakkausjätteen keräysveloitteet toteutuvat alueella suhteellisen hyvin Biojätteessä keräyskohteita oli 11–47 prosenttiyksikköä enemmän kuin niitä kiinteistöjä, joilla on



Lahden kaupunki
Päijät-Hämeen jätelautakunta

Päätöspäivämäärä
11.06.2020 § 15

keräysvelvoite.

Pakkausjätteissä kohteita oli vähintään 78 % niistä kiinteistöistä, joilla on keräysvelvoite. Paikoin kartongissa kohteita oli enemmän kuin keräysvelvoitteen piirissä olevia kiinteistöjä.

Laskennan taustaa

Jätelautakunta seuraa jätteenkuljetuksen toteutumista ja pitää jätteenkuljetusrekisteriä. Yritykset toimittavat rekisteriin jätteenkuljetustiedot. Lisäksi rekisteriin laitetaan tiedot viranomaisen päätöksistä. Tarkastelussa otettiin huomioon käyttötarkoitukseltaan asumisen rakennukset (11–41).

Tulokset on ilmoitettu kiinteistökohtaisena, joka antaa 4 % paremman liittymisasteen kuin kiinteistökohtainen tarkastelu. Kuljetustietojen puutteellisuuden takia n. 3 % tiedoista on tunnistamatta.

Muutoksenhaku	Muutoksenhakukielto
Toimenpiteet	-
Liitteenä	1. Jätteenkuljetusraportti

Jätteenkuljetusraportti 2019

Päijät-Hämeen jätelautakunnan alue

Jätelautakunta 11.6.2020



PÄIJÄT-HÄMEEN
JÄTELAUTAKUNTA

JÄTTEENKULJETUKSEEN LIITTYMINEN



Vuonna 2019 jätteenkuljetukseen oli liittynyt 68 % kiinteistöistä. Vuonna 2018 liittyneitä oli 66 %.

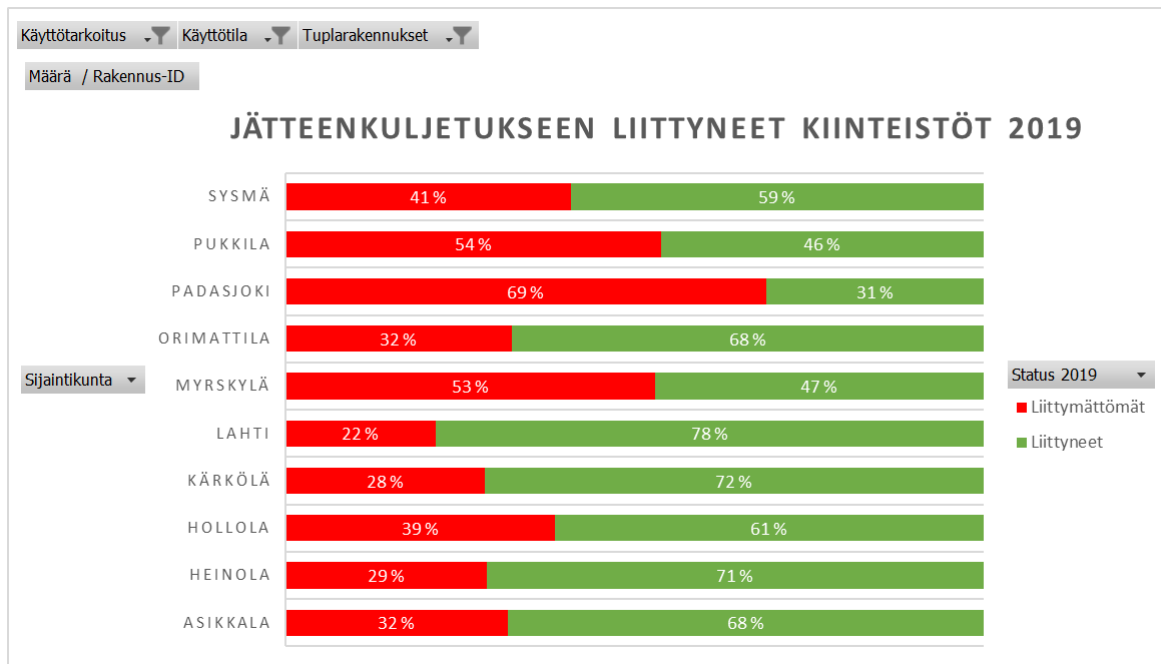

Rakennuskohtaisessa tarkastelussa liittymisaste oli 64 %.

Liittyneet

- Kiinteistön yhdellä rakennuksella on
 - seka- ja energijäteastia
 - jättekimppa
 - Aluekeräyspisteasiakkuus
 - poistettu perusmaksu ja jätteenkuljetusvelvoite lakannut
 - keskeytetty jätteenkuljetus

Liittymättömät



Vakituiseissa asumiskäytössä olevista kiinteistöistä jätteenkuljetukseen oli liittynyt 83 %.

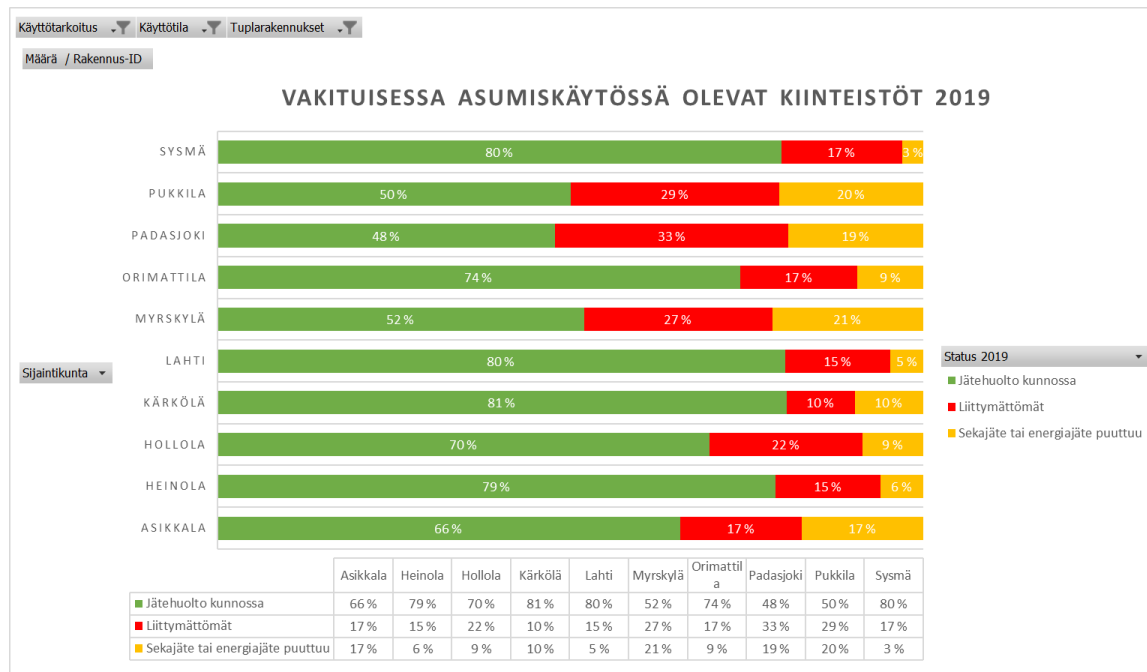

Kiinteistön yksi rakennus on vakituiseissa asumiskäytössä eli rakennuksessa on joku kirjoilla.

Jätehuolto kunnossa

- Kiinteistön yhdellä rakennuksella on
 - seka- ja energiajäteastia
 - jätekimppa
 - Aluekeräyspisteasiakkuus
 - poistettu perusmaksu ja jätteenkuljetusvelvoite lakannut
 - keskeytetty jätteenkuljetus

Seka- tai energiajäteastia puuttuu

- Kiinteistöllä on vain seka- tai energiajäteastia tai seka- tai energiajätekimppa

Liittymätön



Muussa kuin vakituksessa asumiskäytössä olevista kiinteistöistä jätteenkuljetukseen oli liittynyt 36 %.

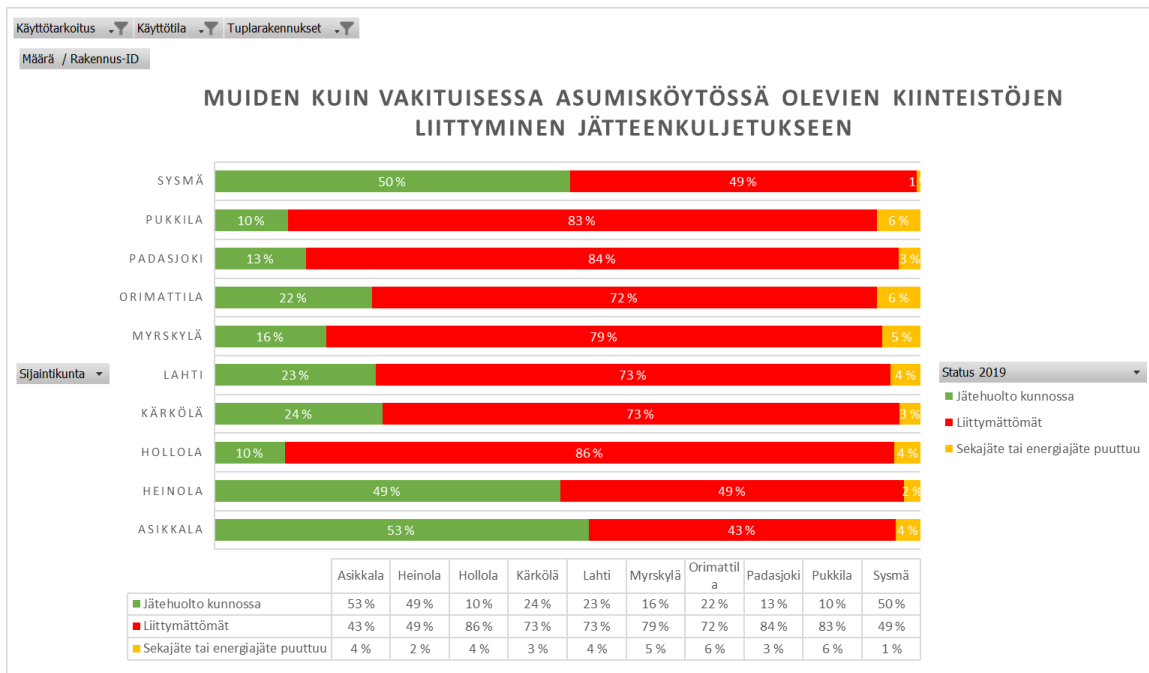

Kiinteistön yksi rakennus on loma-asumiskäytössä, muussa tilapäisessä asumiskäytössä tai tyhjiään eli rakennuksissa ei ole kukaan kirjoilla.

Jätehuolto kunnossa

- Kiinteistön yhdellä rakennuksella on
 - seka- ja energijäteastia
 - jätekimppa
 - Aluekeräyspisteasiakkuus
 - poistettu perusmaksu ja jätteenkuljetusvelvoite lakannut
 - keskeytetty jätteenkuljetus

Seka- tai energijäteastia puuttuu

- Kiinteistöllä on vain seka- tai energijäteastia tai seka- tai energijätekimppa

Liittymätön



Jätteenkuljetukseen liittyminen kunnissa, joissa on kaksi eri kuljetusjärjestelmää.

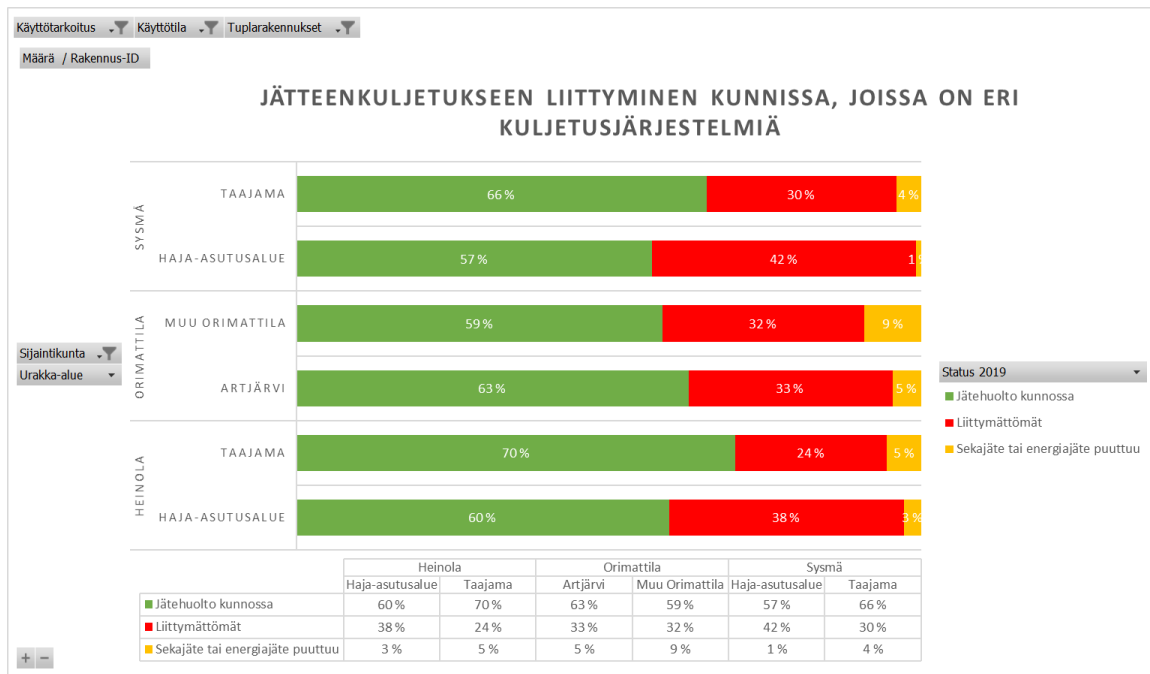

Kunnan järjestämä kuljetus

- Sysmän haja-asutusalue
- Orimattilan Artjärvi
- Heinolan haja-asutusalue

Kiinteistönhaltijan järjestämä kuljetus

- Sysmän taajama
- Muu Orimattila
- Heinolan taajama

Jätehuolto kunnossa

- Kiinteistön yhdellä rakennuksella on
 - seka- ja energiajäteastia
 - jättekimppa
 - Aluekeräyspisteasiakkuus
 - poistettu perusmaksu ja jätteenkuljetusvelvoite lakannut
 - keskeytetty jätteenkuljetus

Seka- tai energiajäteastia puuttuu

- Kiinteistöllä on vain seka- tai energiajäteastia tai seka- tai energiajättekimppa

Liittymätön

tiistai 26. toukokuu 2020

6

PÄIJÄT-HÄMEEN
JÄTELAUTAKUNTA



Aluekeräyspisteasiakkaiden määrä ja osuus on Sysmässä suurin.

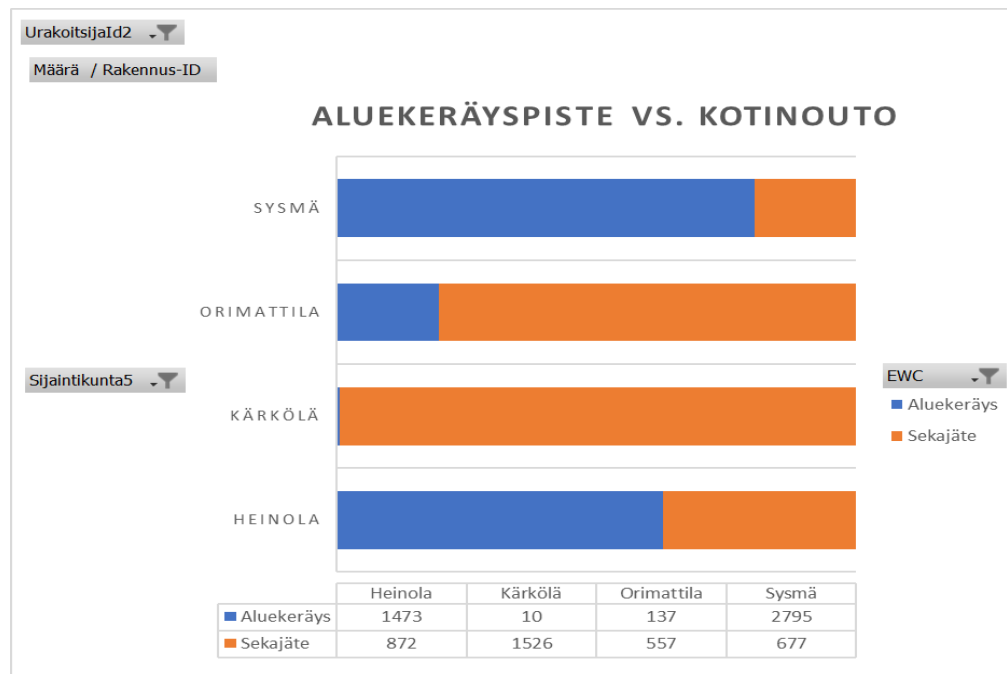

Jätehuollon liittymistilanne

postinumeroalueittain

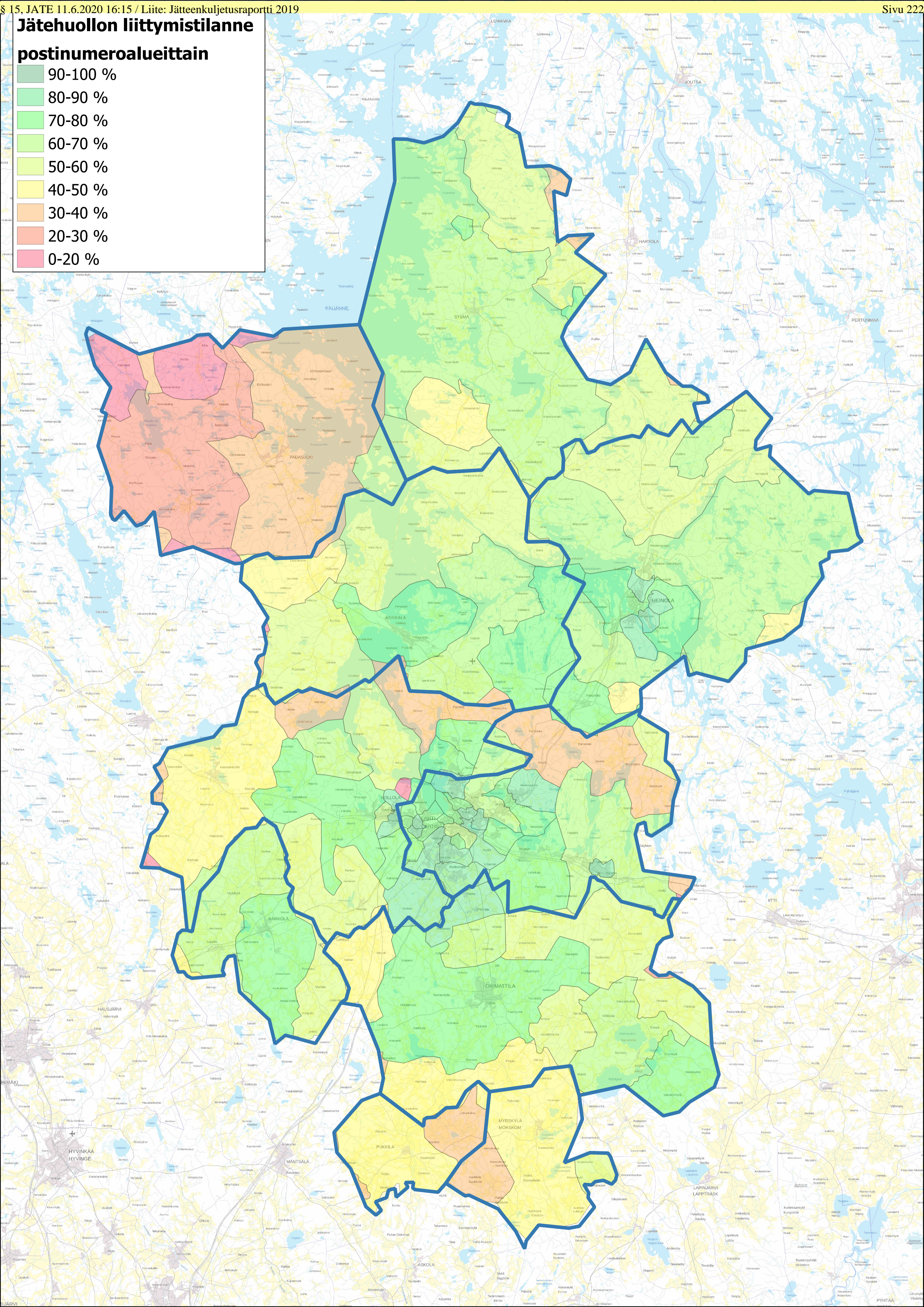
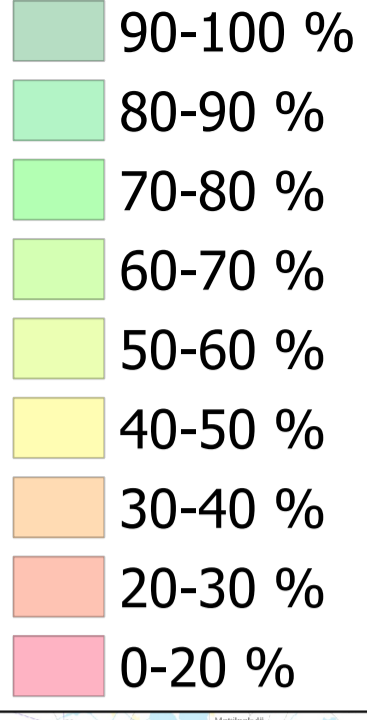

Yhteenveto

Kartta jätehuoltoon liittymisestä

- Kuntien taajama-alueilla liittymisaste oli parempi kuin haja-asutusalueilla. Kuntien taajama-alueilla on suhteellisesti enemmän vakituksessa asumiskäytössä olevia asuntoja. Tämä selittää osittain taajaman parempaa jätehuoltoon liittymisastetta verrattuna haja-asutusalueeseen.
- Liittymisaste on noussut vuodesta 2018 n. 2 prosenttiyksikköä.
 - Vuonna 2018 PHJ kuljetustiedot olivat puutteelliset, joka selittää osan 2 %:n liittymisasteen noususta.
- Kimpat
 - Padasjoella on merkittävä määrä sellaisia jätekimppoja, joista ei ole tietoa. Tämä näkyy Padasjoen liittymisasteessa.
 - Kokonaisarviota yksityistiemääristä ja olemassa olevista kimpoista ei ole saatavilla. Voidaan kuitenkin olettaa, että niiden määrä on merkittävin Asikkalassa ja Padasjoella.



BIOJÄTTEIDEN JA PAKKAUSJÄTTEIDEN KERÄYS SEKÄ KOMPOSTOINTI



Keräysvelvoitteen piirissä olevien kiinteistöjen biojätteen ja pakkausjätteen keräys

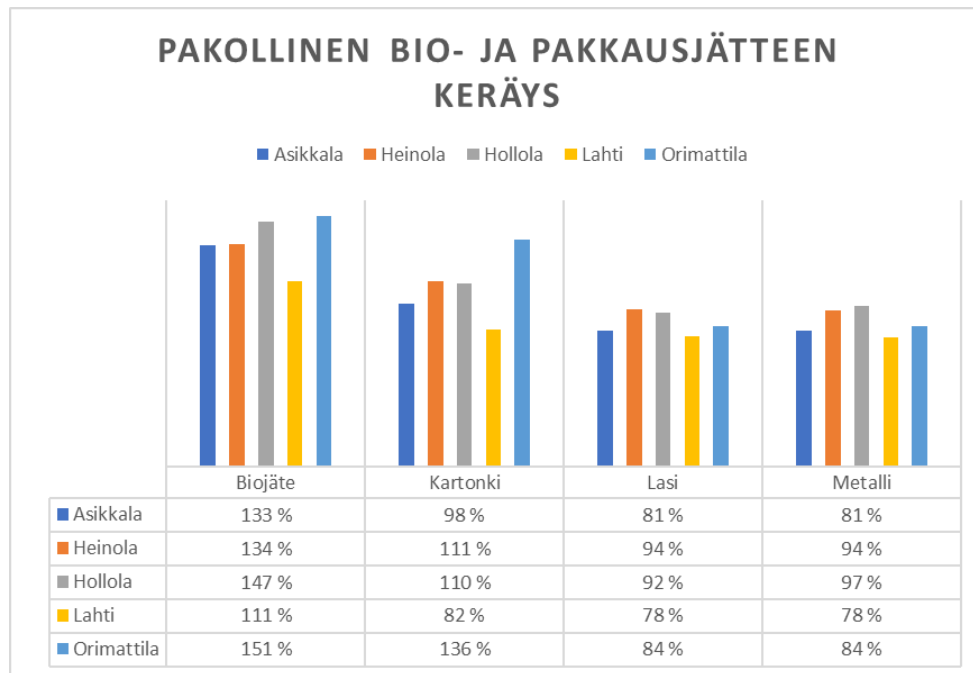

Kaikkien kiinteistöjen biojätteen ja pakkausjätteen keräys

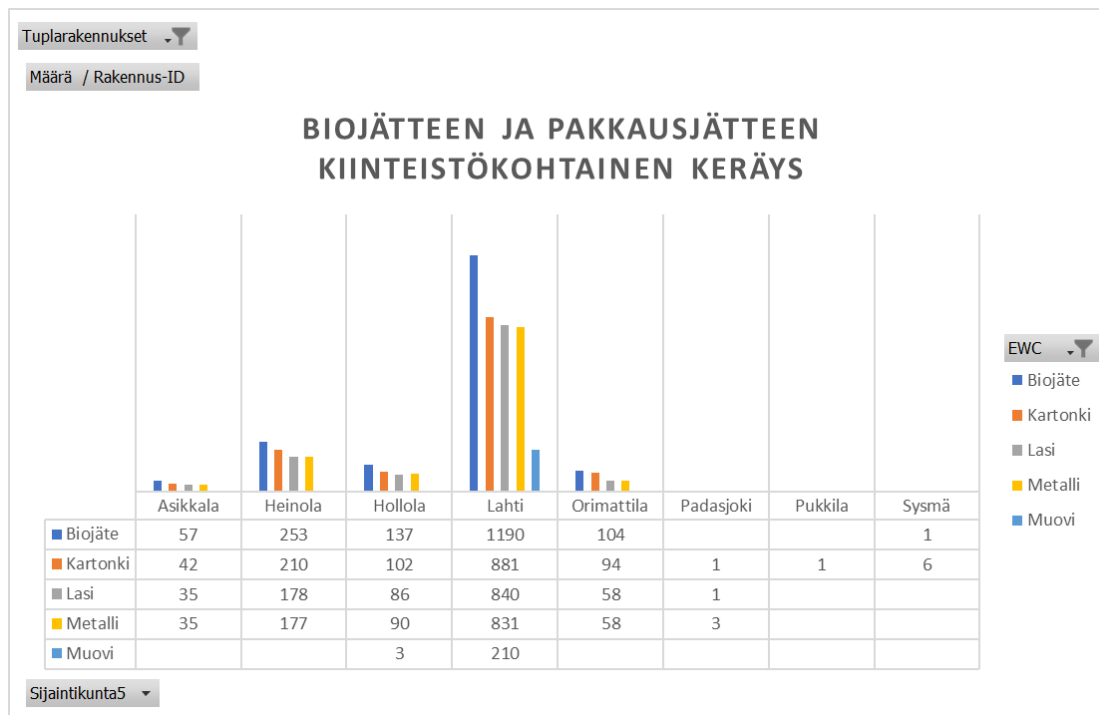

Kompostointitietoa saadaan luotettavasti kunnan järjestämän kuljetuksen alueelta.

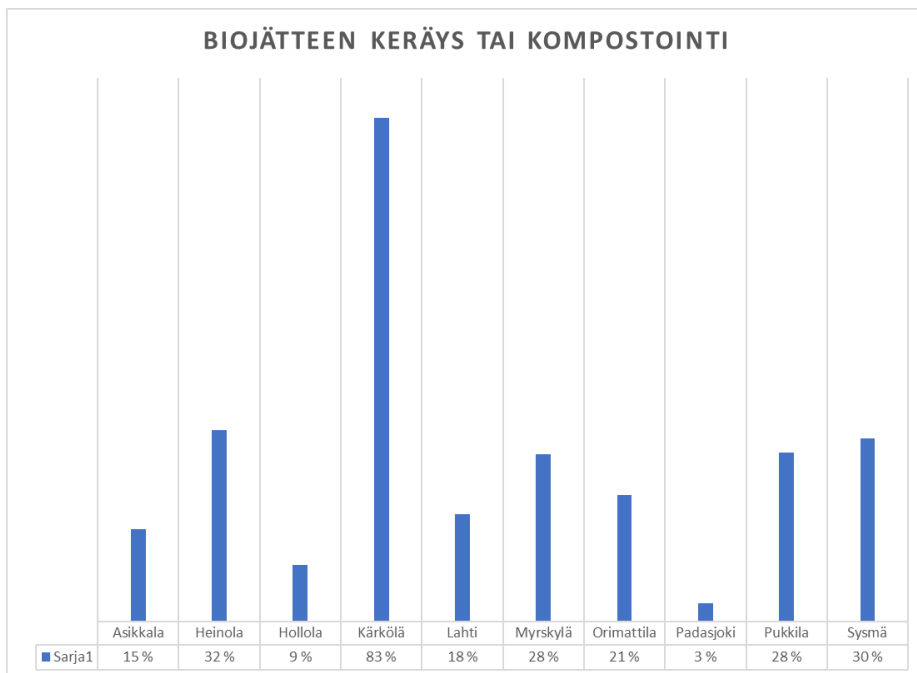

Tuloksista ja laskennasta

Liittymisaste on korkeintaan 3 % prosenttia ilmoitettua parempi

- Remeon ylläpitämiin isoihin jätekippeihin liittyneistä kiinteistöistä vain noin puolet pystyttiin tunnistamaan, muiden ilmoitettujen kiinteistöjen tiedot olivat liian puutteelliset.
- Kuljetustiedoista 2,4 % (1121 kpl) on tunnistamatta puutteellisten osoitetietojen takia.

Liittymisaste kiinteistöittäin on keskimäärin 4 % korkeampi kuin rakennuskohtainen liittymisaste.

- Liittymisaste kiinteistöittäin yliarvioi liittymisasteen.
- Liittymisaste kiinteistöittäin on lähempänä todellista liittymisastetta kuin liittymisaste rakennuksittain.

– Rakennukset

- Kaikki asumisen rakennukset (käyttötilat 11-41)
- Käyttötilaltaan vakituksessa ja tilapäisessä asumiskäytössä olevat rakennukset, loma-asumiseen käytettävät ja tyhjiillään olevat rakennukset

– Jätehuoltoviranomaisen päätökset ja ilmoitustiedot

- Perusmaksu on poistettu, jätteenkuljetusvelvoite lakkaa
- Myönnetty jätehuoltomääräyksiä pidempi tyhjennysväli
- Jätteenkuljetus on keskeytetty
- Asukas on ilmoittanut jätekipasta

– Kuljetusyritysten kuljetustiedot 2019





Lahden kaupunki
Päijät-Hämeen jätelautakunta

Päätöspäivämäärä
11.06.2020 § 16

Tiedoksi merkittävät asiat

D/23/07.01.03.00.02/2020

Asian valmistelija /
Lisätietojen antaja Valmistelusihteeri Tuula Seljas, puh. 050 383 6501

Päätös Päätösehdotus hyväksyttiin.

Päätösehdotus Rakennus- ja ympäristövalvonnan johtaja Mika Kemppainen
Lautakunta merkitsee asiat tiedoksi.

Perusteluosa Jätelautakunnalle tuodaan tiedoksi seuraavat asiat:
Jäteasiamiehen viranhaltijapäätökset 8.4. - 3.6.2020 (liitteenä).
Sysmän kunnan irtisanoutuminen Päijät-Hämeen Jätehuolto Oy:n yhteistyö- ja osakassopimuksesta 11.5.2022 alkaen
D/1370/00.00.01.02.04/2017
Hämeenlinnan hallinto-oikeuden 15.4.2020 päätös valitukseen jäteasiamiehen päätös 19.2.2020 § 32/Saunatie
D/110/11.03.02.02/2019
Lausunto hallinto-oikeudelle jätemaksun kohtuullistamista koskevasta päätöksestä 53 §/2020 tehtyyn valitukseen
D/2605/14.06.00.02/2019
Jätemaksun kertymä 2019 (liitteenä).
D/1045/14.06.00.02/2020

Asiakirjat ovat nähtävillä luottamushenkilöiden extranetissä.

Muutoksenhaku Muutoksenhakukielto

Toimenpiteet -

Liitteenä Yhteenveto jäteasiamiehen viranhaltijapäätöksistä
Jätemaksun kertymä 2019

VIRANHALTIJAPÄÄTÖKSET

11.06.2020

1(3)

Viranhaltija	Yksikkö	Valmistumispäivä
Nimike		
Jäteasiamies	Päijät-Hämeen jätelautakunta	06.05.2020
122/2020 Päätös jätteenkuljetusvälin harventamisesta, Pahkatie 9, Orimattila		
Jäteasiamies	Päijät-Hämeen jätelautakunta	15.04.2020
0082/2020 Päätös jätteenkuljetuksen keskeytyksestä, Vähäniementie 37, Sysmä		
Jäteasiamies	Päijät-Hämeen jätelautakunta	15.04.2020
0083/2020 Päätös jätteenkuljetuksen keskeytyksestä, Kukkolanmäentie 1134, Sysmä		
Jäteasiamies	Päijät-Hämeen jätelautakunta	22.04.2020
0084/2020 Päätös jätteenkuljetuksen keskeytyksestä, Talvilahti 133, Heinola		
Jäteasiamies	Päijät-Hämeen jätelautakunta	29.04.2020
0085/2020 Päätös aluekeräyspistemaksun kohtuullistamiseksi, Salmentie 191 B, Heinola		
Jäteasiamies	Päijät-Hämeen jätelautakunta	29.04.2020
0086/2020 Päätös aluekeräyspistemaksun kohtuullistamiseksi, Pääsinniementie 174 A, Heinola		
Jäteasiamies	Päijät-Hämeen jätelautakunta	22.04.2020
0087/2020 Päätös aluekeräyspistemaksun kohtuullistamiseksi, Niiniahontie 46, Heinola		
Jäteasiamies	Päijät-Hämeen jätelautakunta	22.04.2020
0088/2020 Päätös aluekeräyspistemaksun kohtuullistamiseksi, Kaartintie 323, Sysmä		
Jäteasiamies	Päijät-Hämeen jätelautakunta	29.04.2020
0089/2020 Päätös jätteenkuljetuksen keskeytyksestä, Nissintie, Sysmä		
Jäteasiamies	Päijät-Hämeen jätelautakunta	22.04.2020
0091/2020 Päätös jätteenkuljetuksen keskeytyksestä, Kivirannantie 4, Heinola		
Jäteasiamies	Päijät-Hämeen jätelautakunta	22.04.2020
0092/2020 Päätös jätteenkuljetuksen keskeytyksestä, Venäläismäentie 61, Heinola		
Jäteasiamies	Päijät-Hämeen jätelautakunta	22.04.2020
0093/2020 Päätös jätteenkuljetuksen keskeytyksestä, Korpiniementie 98, Heinola		
Jäteasiamies	Päijät-Hämeen jätelautakunta	22.04.2020
0094/2020 Päätös jätteenkuljetuksen keskeytyksestä, Hallaharjuntie 102, Sysmä		
Jäteasiamies	Päijät-Hämeen jätelautakunta	22.04.2020
0096/2020 Päätös jätehuollon perusmaksun poistamiseksi, Lankilantie 143, Orimattila		
Jäteasiamies	Päijät-Hämeen jätelautakunta	22.04.2020
0097/2020 Päätös jätehuollon perusmaksun poistamiseksi, Joenniementie 415, Asikkala		
Jäteasiamies	Päijät-Hämeen jätelautakunta	22.04.2020
0098/2020 Päätös jätehuollon perusmaksun poistamiseksi, Elokatu 2, Lahti		
Jäteasiamies	Päijät-Hämeen jätelautakunta	22.04.2020
0099/2020 Päätös jätehuollon perusmaksun poistamiseksi, Läpiänlahti 15, Heinola		
Jäteasiamies	Päijät-Hämeen jätelautakunta	22.04.2020
0100/2020 Päätös jätehuollon perusmaksun poistamiseksi, Mansikkapelto 52, Heinola		
Jäteasiamies	Päijät-Hämeen jätelautakunta	22.04.2020
0101/2020 Päätös jätehuollon perusmaksun poistamiseksi, Komeantie 287A ja 302, Heinola		
Jäteasiamies	Päijät-Hämeen jätelautakunta	22.04.2020
0102/2020 Päätös jätehuollon perusmaksun poistamiseksi, Patakalliontie 95, Heinola		
Jäteasiamies	Päijät-Hämeen jätelautakunta	22.04.2020
0103/2020 Päätös jätteenkuljetuksen keskeytyksestä, Honkaperäntie 23, Asikkala		
Jäteasiamies	Päijät-Hämeen jätelautakunta	22.04.2020
0104/2020 Päätös jätteenkuljetuksen keskeytyksestä, Supituntie 18, Sysmä		
Jäteasiamies	Päijät-Hämeen jätelautakunta	22.04.2020
0105/2020 Päätös jätteenkuljetuksen keskeytyksestä, Yhdystie 118, Sysmä		

VIRANHALTIJAPÄÄTÖKSET

11.06.2020

2(3)

Viranhaltija	Yksikkö	Valmistumispäivä
Nimike		
Jäteasiamies 0106/2020	Päijät-Hämeen jätelautakunta Päätös aluekeräyspistemaksun kohtuullistamiseksi, Rapuniemi, Sysmä	22.04.2020
Jäteasiamies 0107/2020	Päijät-Hämeen jätelautakunta Päätös jätteenkuljetuksen keskeytyksestä, Paadenmaa 280, Heinola	22.04.2020
Jäteasiamies 0108/2020	Päijät-Hämeen jätelautakunta Päätös aluekeräyspistemaksun kohtuullistamiseksi, Kalkkistentie 1171, Sysmä	22.04.2020
Jäteasiamies 0109/2020	Päijät-Hämeen jätelautakunta Päätös jätehuollon perusmaksun poistamiseksi, Uustaipale 228, Heinola	29.04.2020
Jäteasiamies 0110/2020	Päijät-Hämeen jätelautakunta Päätös jätehuollon perusmaksun poistamiseksi, Korkeentie 209, Heinola	06.05.2020
Jäteasiamies 0129/2020	Päijät-Hämeen jätelautakunta Päätös jätteenkuljetusrekisterin tietojen luovuttamisesta Päijät-Hämeen Jätehuolto Oy:lle	03.06.2020
Jäteasiamies 111/2020	Päijät-Hämeen jätelautakunta Päätös jätteenkuljetuksen keskeytyksestä, Leppänen, Lahtevantie 196, Heinola	29.04.2020
Jäteasiamies 112/2020	Päijät-Hämeen jätelautakunta Päätös jätteenkuljetuksen keskeytyksestä, Tikkalantie 45 ja Tikkalantie 127, Sysmä	29.04.2020
Jäteasiamies 113/2020	Päijät-Hämeen jätelautakunta Päätös jätehuollon perusmaksun poistamiseksi, Pietarniemi, Heinola	29.04.2020
Jäteasiamies 114/2020	Päijät-Hämeen jätelautakunta Päätös jätehuollon perusmaksun poistamiseksi, Lintukangas 65, Heinola	29.04.2020
Jäteasiamies 115/2020	Päijät-Hämeen jätelautakunta Päätös jätehuollon perusmaksun poistamiseksi, Ilonantie 10b, Heinola	29.04.2020
Jäteasiamies 116/2020	Päijät-Hämeen jätelautakunta Päätös jätehuollon perusmaksun poistamiseksi, Saviontie 311C, Heinola	29.04.2020
Jäteasiamies 117/2020	Päijät-Hämeen jätelautakunta Päätös jätehuollon perusmaksun poistamiseksi, Palpasentie 190A, Heinola	29.04.2020
Jäteasiamies 118/2020	Päijät-Hämeen jätelautakunta Päätös jätehuollon perusmaksun poistamiseksi, Ritaniementie 24 G, Heinola	29.04.2020
Jäteasiamies 119/2020	Päijät-Hämeen jätelautakunta Päätös jätteenkuljetusvälin harventamisesta, Saunatie 16, Lahti	06.05.2020
Jäteasiamies 120/2020	Päijät-Hämeen jätelautakunta Päätös jätteenkuljetusvälin harventamisesta, Poukamanpolku 3, Lahti	06.05.2020
Jäteasiamies 121/2020	Päijät-Hämeen jätelautakunta Päätös jätteenkuljetusvälin harventamisesta, Ketsupantie 65, Asikkala	06.05.2020
Jäteasiamies 123/2020	Päijät-Hämeen jätelautakunta Päätös jätteenkuljetusvälin harventamisesta, Tiaisenkatu 32, Lahti	06.05.2020
Jäteasiamies 124/2020	Päijät-Hämeen jätelautakunta Päätös jätteenkuljetusvälin harventamisesta, Kivisillantie 3, Kärkölä	06.05.2020
Jäteasiamies 125/2020	Päijät-Hämeen jätelautakunta Päätös jätteenkuljetusvälin harventamisesta, Viuhan rantatie 5, Lahti	06.05.2020
Jäteasiamies 126/2020	Päijät-Hämeen jätelautakunta Päätös jätteenkuljetusvälin harventamisesta, Kalskekatu 8, Lahti	06.05.2020
Jäteasiamies 127/2020	Päijät-Hämeen jätelautakunta Päätös jätteenkuljetusvälin harventamisesta, Jukolantie 42, Kärkölä	03.06.2020
Jäteasiamies 128/2020	Päijät-Hämeen jätelautakunta Päätös jätteenkuljetusvälin harventamisesta, Isomylyntie 120, Hollola	03.06.2020

VIRANHALTIJAPÄÄTÖKSET

11.06.2020

3(3)

Viranhaltija	Yksikkö	Valmistumispäivä
Nimike		
Jäteasiamies 130/2020 Päätös jätteenkuljetusvälin harventamisesta, Oksatie 25, Heinola	Päijät-Hämeen jätelautakunta	03.06.2020
Jäteasiamies 131/2020 Päätös jätteenkuljetusvälin harventamisesta, Pirtinlahdentie 37, Heinola	Päijät-Hämeen jätelautakunta	03.06.2020



PÄIJÄT-HÄMEEN JÄTEHUOLTO OY

KUNNANVASTUUIJÄTEHUOLLON JÄTETAKSAN MUKAISTEN JÄTEMAKSUIEN KERTYMÄ JA KÄYTTÖ V. 2019

Päijät-Hämeen Jätehuolto Oy:n (PHJ) keräämät maksut

Jätelain 79 §:n mukaan kunnan on tiedotettava vuosittain kunnan asukkaille ja muille jätehuoltopalveluiden käyttäjille jättemaksun ja mahdollisen perusmaksun kertymästä sekä siitä, mihin kertymä on käytetty.

Tässä raportissa on kuvattu PHJ:n keräämien jätetaksan mukaisten maksujen kertymä ja käyttö ilman arvonlisäveroa. Päijät-Hämeen jätelautakunta päättää jätetaksasta. PHJ:n keräämiä maksuja ovat jätteenkäsittely- ja vaakamaksut Kujalan jätekeskuksessa, pienerämaksut jäteasemilla, asuntokohtainen ekomaksu (perusmaksu) ja Kärkölän, Artjärven ja Heinolan haja-asutusalueen seka- ja energiajätteen sekä Heinolan ja Orimattilan biojätteen kuljetusmaksut. Näiden lisäksi kerätään palvelumaksuja mm. lava- ja säkkipalveluista sekä hallintokuluista. Tarkempaa tietoa toiminnasta löytyy PHJ:n nettisivuilta vuosi- ja ympäristökatsauksesta: <https://www.phj.fi/yritysinfo/vuosi-ja-ymparistokatsaukset/>

1. Kujalan jätekeskukseen vaa'an kautta vastaanotettujen jätteenkäsittely-, kunnan järjestämän jätteenkuljetus-, vastaanotto- ja palvelumaksujen kertymä ja kertymän käyttö

Kujalan jätekeskukseen vuonna 2019 vastaanotettujen jätteiden käsittelymaksujen kertymä oli 10,490 milj. euroa, kunnan järjestämän jätteenkuljetusmaksujen kertymä 0,305 milj. euroa, vastaanottomaksujen kertymä 0,390 milj. euroa, lavapalvelumaksujen kertymä 0,061 milj. euroa ja hallintopalvelumaksujen kertymä 0,033 milj. euroa.

Kunnanvastuujätehuollon jätetaksan mukaisten jätteenkäsittely-, kiinteistökeräys-, vastaanotto- ja palvelumaksujen kertymä 2019
Kertymä 10,490 milj. euroa

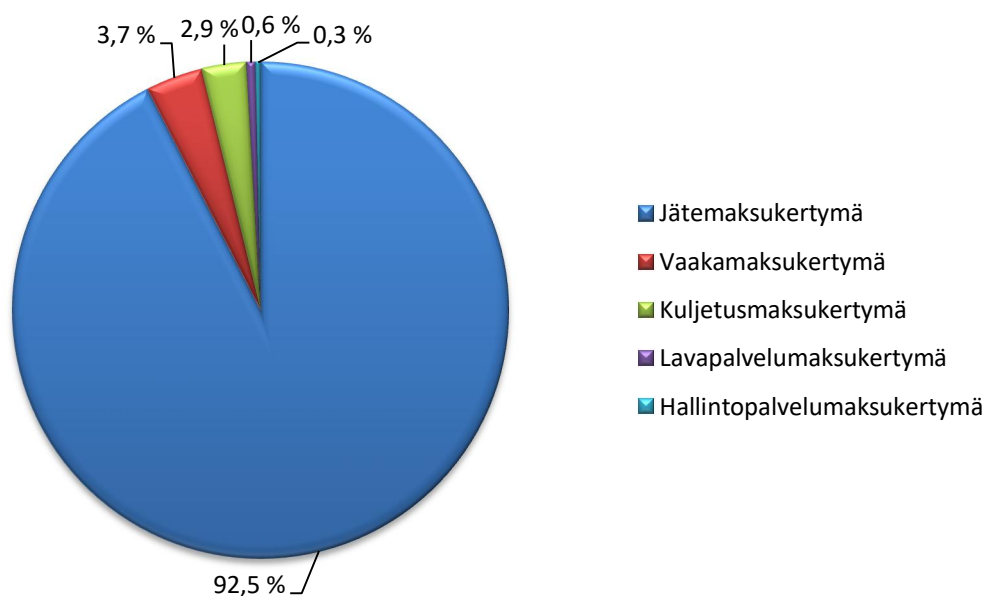



PÄIJÄT-HÄMEEN JÄTEHUOLTO OY

KUNNANVASTUUIÄTEHUOLLON JÄTETAKSAN MUKAISTEN JÄTEMAKSUJEN KERTYMÄ JA KÄYTTÖ V. 2019

Jättemaksukertymällä katettiin jätteiden käsittely- ja kuljetuskustannuksia, jätevero, jätteiden käsittelylaitosten (LATE, MURRE, OILI), käsittelykenttien ja kaatopaikan poistoja ja lisäksi jättemaksukertymää käytettiin hallinnon ja yleiskustannusten kattamiseksi.

Kunnanvastuujätehuollon jätetaksan mukaisten jätteenkäsittely-, kiinteistökeräys-, vastaanotto- ja palvelumaksujen kertymän käyttö 2019
Kertymä 10,490 milj. euroa

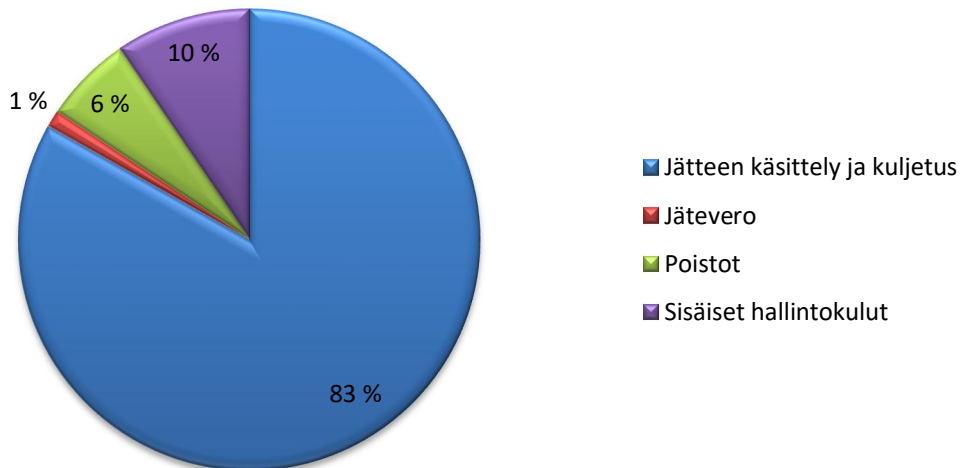

2. Ekomaksupalvelut ja ekomaksun kertymä ja kertymän käyttö

Päijät-Hämeen jätelautakunnan alueella perittävän ekomaksun kertymä vuonna 2019 oli 2,911 milj. euroa. Ekomaksun suuruus oli 23,79 euroa (29,50 euroa sis. alv 24 %) / vuosi vakituksilta ja 13,71 euroa (17 euroa sis. alv 24 %) / vuosi vapaa-ajan asunnoilta. Ekomaksu on asuntokohtainen jätehuollon perusmaksu, jota on peritty vuodesta 2008 lähtien. Ekomaksu suoritetaan Päijät-Hämeen Jätehuolto Oy:lle (PHJ), joka järjestää ekomaksulla rahoitettavat palvelut.

Ekomaksulla rahoitetaan lakisääteisiä jätehuollon palveluita ja toimintoja, joita ovat toimialueen jäteasemat, Roinaralli-keräyskierrokset, vaarallisten jätteiden ja puutarhajätteiden maksuton vastaanotto sekä ympäristökasvatus ja jäteneuvonta. Lisäksi ekomaksulla rahoitetaan jätelautakunnan toiminta ja suljettujen kaatopaikkojen jälkihoitoa.

Ekomaksupalveluiden kuluista noin 65 % katettiin ekomaksulla ja loput pääosin jätteiden pienerämaksuilla ja jättemateriaalien myynnillä hyötykäyttöön.

Toiminnan kuvaus löytyy PHJ:n nettisivuilta vuosi- ja ympäristökatsauksesta <https://www.phj.fi/yritys-info/vuosi-ja-ymparistokatsaukset/>



PÄIJÄT-HÄMEEN JÄTEHUOLTO OY

KUNNANVASTUUVÄTEHUOLLON JÄTETAKSAN MUKAISTEN JÄTEMAKSUJEN KERTYMÄ JA KÄYTTÖ V. 2019

Ekomaksupalveluiden tuotot olivat yhteensä 4,333 milj. euroa, josta jätetaksan mukainen jätemaksukertymä oli 0,904 milj. euroa ja ekomaksukertymä 2,911 milj. euroa.

Ekomaksupalveluiden tuotot vuonna 2019

Yhteensä 4,333 milj. euroa
(Ekomaksukertymä 2,911 milj. euroa,
jätemaksukertymä 0,904 milj. euroa)

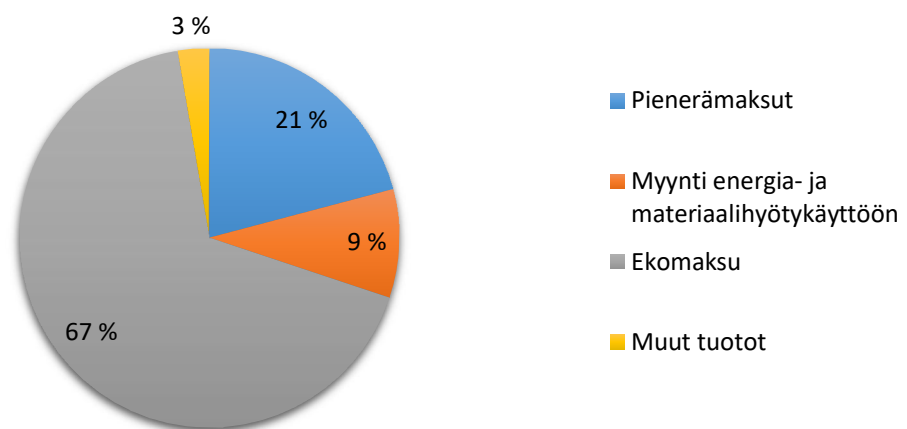

Ekomaksupalveluiden kulut olivat yhteensä 4,487 milj. euroa, josta ekomaksukertymällä katettiin 2,911 milj. euroa ja jätemaksukertymällä 0,904 milj. euroa. Ekomaksupalveluiden kulut jakaantuivat toiminnoittain seuraavasti:

Ekomaksupalveluiden kulut vuonna 2019

Yhteensä 4,487 milj. euroa
(Ekomaksukertymällä katettu 2,911 milj. euroa,
jätemaksukertymällä katettu 0,904 milj. euroa)

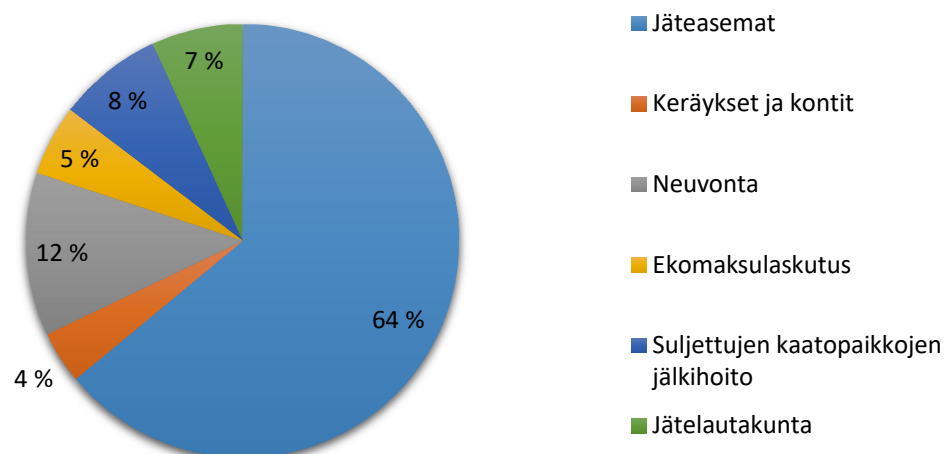



Lahden kaupunki
Päijät-Hämeen jätelautakunta

Päätöspäivämäärä
11.06.2020 § 17

Muut asiat

D/31/00.02.03.00.00/2020

Asian valmistelija /
Lisätietojen antaja

Päätös Päätösehdotus hyväksyttiin.

Päätösehdotus Rakennus- ja ympäristövalvonnan johtaja Mika Kemppainen
Lautakunta merkitsee asiat tiedoksi.

Perusteluosa

- Hallituksen esitys jätelaiksi
- Jätteenkuljetus poikkeustilanteissa
- Jätehuollon palvelutaso
- Itsearviointitulosten esittely
- Tutustumismatka PHJ:n hallituksen kanssa
- Jätelautakunnan kokous 1.10. perutaan, käsiteltäviä asioita ei ole

Muutoksenhaku Muutoksenhakukielto

Toimenpiteet -

OIKAISUVAATIMUSOHJEET JA VALITUSOSOITUS

Liitetään pöytäkirjaan

Lahden kaupunki

Toimielin:

Päijät-Hämeen jätelautakunta

Kunnallisasiat

Kokouspäivämäärä:

11.06.2020

MUUTOKSENHAKUKIELLOT

Kieltojen perusteet	Seuraavista päätöksistä ei saa tehdä kuntalain 136 §:n mukaan oikaisuvaatimusta eikä kunnallisvalitusta, koska päätös koskee vain valmistelua tai täytäntöönpanoa. Pykälät: 15, 16, 17
	Hallintolainkäyttölaki 5 § 1 mom. /muun lainsäädännön mukaan seuraaviin päätöksiin ei saa hakea muutosta valittamalla. Pykälät ja valituskieltojen perusteet Pöytäkirjan §:n osalta muutoksenhakuoikeus on siten rajoitettu, että kunnallisen virkaehtosopimuksen 26 §:n mukaan viranhaltija ei saa valittamalla hakea muutosta viranomaisen päätökseen tai saattaa sitä oikaisuvaatimuksin tai hallintovalitusasiana käsiteltäväksi siltä osin kuin päätös koskee viranhaltijan palvelussuhteen ehtoja, jos hänellä tai viranhaltijayhdistyksellä on oikeus panna asia vireille työtuomioistuimessa.

OIKAISUVAATIMUSOHJEET

Oikaisuvaatimusviranomaisen ja -aika	Kuntalain 134 §:n 1 mom. mukaan päätöksiin ei saa hakea muutosta valittamalla, mikäli niistä voidaan tehdä kirjallinen oikaisuvaatimus. Seuraaviin päätöksiin tyytymätön voi tehdä kirjallisen oikaisuvaatimuksen.
	Viranomaisen, jolle oikaisuvaatimus tehdään, ja sen yhteystiedot: Toimielin: Päijät-Hämeen jätelautakunta Postiosoite: PL 202, 15101 Lahti Käyntiosoite: Lahden Palvelutori, Lahti-Piste, Kauppakeskus Trio, 2. krs, Aleksanterinkatu 18 Puh.: 03 814 2214 Sähköpostiosoite: kirjaamo@lahti.fi Aukioloaika: 9–18 Pykälät: 13, 14 Oikaisuvaatimus on tehtävä 14 päivän kuluessa päätöksen tiedoksisaannista. Oikaisuvaatimusaika taloudellisin ja tuotannollisin perustein tehdystä irtisanomisesta koskevasta päätöksestä alkaa kuluu vasta irtisanomisajan päättymisestä.
Oikaisuvaatimuksen sisältö	Oikaisuvaatimuksesta on käytävä ilmi vaatimus perusteluineen sekä sen tekijä ja yhteystiedot.

VALITUSOSOITUS

Valitusviranomaisen ja valitusaika	Seuraaviin päätöksiin voidaan hakea muutosta kirjallisella valituksella. Oikaisuvaatimuksen johdosta annettuun päätökseen saa hakea muutosta kunnallisvalituksin vain se, joka on tehnyt oikaisuvaatimuksen. Mikäli päätös on oikaisuvaatimuksen johdosta muuttunut, saa päätökseen hakea muutosta kunnallisvalituksin myös asianosainen sekä kunnan jäsen.
	Valitusviranomaisen ja sen yhteystiedot Hämeenlinnan hallinto-oikeus www.oikeus.fi/hallinto-oikeudet/hameenlinnanhallinto-oikeus Raatihuoneenkatu 1 13100 Hämeenlinna
	Valitusaika: 30 päivää

	<p>029 56 42210 faksi 029 56 42269 hameenlinna.hao(at)oikeus.fi <i>Valituksen voi tehdä myös hallinto- ja erityistuomioistuinten asiointipalvelussa osoitteessa</i> https://asiointi2.oikeus.fi/hallintotuomioistuimet</p> <p>Kunnallisvalitus, pykälät:</p>	
	<p>Valitusviranomainen ja sen yhteystiedot:</p> <p>Hämeenlinnan hallinto-oikeus www.oikeus.fi/hallintooikeudet/hameenlinnanhallinto-oikeus Raatihuoneenkatu 1 13100 Hämeenlinna 029 56 42210 faksi 029 56 42269 hameenlinna.hao(at)oikeus.fi <i>Valituksen voi tehdä myös hallinto- ja erityistuomioistuinten asiointipalvelussa osoitteessa</i> https://asiointi2.oikeus.fi/hallintotuomioistuimet</p> <p>Hallintovalitus, pykälät:</p>	<p>Valitusaika: 30 päivää</p>
<p>Valitusaika alkaa päätöksen tiedoksisaannista. Valitusaikaa laskettaessa tiedoksisaantipäivää ei oteta lukuun.</p>		
<p>Valituskirjelmä</p>	<p>Valitus tehdään kirjallisesti. Valituskirjelmässä, joka on osoitettava valitusviranomaiselle, on ilmoitettava</p> <ul style="list-style-type: none"> - päätös, johon haetaan muutosta - miltä kohdin päätökseen haetaan muutosta ja mitä muutoksia siihen vaaditaan tehtäväksi; sekä - perusteet, joilla muutosta vaaditaan. <p>Valituskirjelmässä on ilmoitettava valittajan tai kirjelmän muun laatijan nimi ja kotikunta sekä postiosoite ja puhelinnumero, joihin asiaa koskevat ilmoitukset valittajalle voidaan toimittaa.</p> <p>Valittajan, laillisen edustajan tai asiamiehen on allekirjoitettava valituskirjelmä.</p> <p>Valituskirjelmään on liitettävä</p> <ul style="list-style-type: none"> - päätös, johon haetaan muutosta, alkuperäisenä tai jäljennöksenä - todistus siitä, minä päivänä päätös on annettu tiedoksi tai muu selvitys valitusajan alkamisen ajankohdasta - asiakirjat, joihin valittaja vetoaa vaatimuksensa tueksi, jollei niitä ole jo aikaisemmin toimitettu viranomaiselle. <p>Asiamiehen on tarvittaessa esitettävä valtakirja (HLL 21 §).</p>	
<p>Valitusasiakirjojen toimittaminen</p>	<p>Valitusasiakirjat on toimitettava valitusviranomaiselle valitusajan kuluessa ennen sen viimeisen päivän virka-ajan päättymistä. Jos valitusajan viimeinen päivä on pyhäpäivä, itsenäisyyspäivä, vapunpäivä, joulukuun- tai juhannusaatto tai arkilauantai, saa valitusasiakirjat toimittaa ensimmäisenä sen jälkeisenä arkipäivänä.</p> <p>Omalla vastuulla valitusasiakirjat voi lähettää postitse tai lähetin välityksellä. Postiin valitusasiakirjat on jätettävä niin ajoissa, että ne ehtivät perille valitusajan viimeisenä päivänä ennen viraston aukioloajan päättymistä.</p>	
<p>Tuomioistuinmaksut</p>	<p>Tuomioistuinmaksulain (1455/2015) 2 §:n mukaan peritään hallinto-oikeudessa ja markkinaoikeudessa oikeudenkäyntimaksuja ja hakemusmaksuja korvauksena asian käsittelystä ja suoriteista toimenpiteistä tuomioistuimissa 4 ja 5 §:n poikkeuksia lukuun ottamatta. Valituksen käsittelyn maksullisuudesta saa tietoja valitusviranomaiselta.</p>	
<p>Lisätiedot</p>	<p>Yksityiskohtainen oikaisuvaatimusohje / valitusosoitus liitetään pöytäkirjanotteeseen. Hankinta-asioita (pykälät) koskeva oikaisuohje ja valitusosoitus on pöytäkirjan erillisenä liitteenä.</p>	